PRIMER AÑO — Núm. 26. PORTE PAGADO Dirección, Redacción y Administración: AVENIDA DE MAYO 769 Buenos Aires, Viernes 14 de Enero de 1916

Director: JOSÉ LUIS CANTILO

Todas las cartas destinadas a la Redacción deben ser dirigidas al Director.

Como el diario no puede responsabilizarse por los manuscritos que se le envíen, ruega a los autores guarden copia de ellos.

Dirección Telegráfica: EPOCA; Buenos Aires

Teléfonos: Unión Telefónica — DIRECTOR 5195 — REDACCIÓN 5196 — ADMINISTRACIÓN 5016.

Biblioteca de la Universidad de La Plata F.C.S.

La Epoca

PRECIOS DE SUSCRIPCION:

CAPITAL

$ m/n. Un mes 1.70 — $ m/n. Tres meses 5 — $ m/n. Seis meses 10 — $ m/n Un año 20

PROVINCIAS

Un mes 2 — Tres meses 6 — Seis meses 12 — Un año 24

EXTERIOR

$ oro Un mes 2 — $ oro Tres meses 6 — $ oro Seis meses 12 — $ oro Un año 24

Número del día 0.08 — Número atrasado (dentro de los 30 días) 0.20 — De fechas anteriores 0.50.

LA EPOCA se envía directamente por correo a toda persona que lo pida acompañando el importe correspondiente. Los pedidos de suscripciones para el interior de la República se atenderán por cualquier número de días a razón de 0.08 por ejemplar.

VEASE EN LA PÁGINA 16 LA INFORMACIÓN DE ÚLTIMA HORA

14 DE ENERO DE 1916

LA JORNADA DE AYER

La cámara no lo perdió todo ni dejó a salvo el honor en la sesión de ayer. Fué aquélla una jornada sin vigor y sin brillo, especie de esfuerzo final empleado por desembarazarse de una carga enojosa, sin más objeto que el de aligerarse del fardo ni propósito más alto que el de quedar tranquila y desconsolada. Con ese espectáculo quedó coronado un período parlamentario accidentado y estéril, egoísta y deficiente. La cámara ha resumido en la sesión de ayer—su postrera reunión, quizá—todos los vicios y defectos de que adoleció el período, abandonando ese balance al juicio de la opinión pública con más coraje que esperanza.

La prórroga del presupuesto de 1915, votada precipitadamente, ha sido un recurso supremo para poner fin a un estado de cosas insostenible. Con mayor aliento y más patriotismo la mayoría parlamentaria habría podido consagrarse resueltamente a la consideración del presupuesto despachado por la comisión respectiva, redimiéndose mediante esa actitud, siquiera parcialmente, de la acerba condenación que le han granjeado sus procedimientos. No lo hizo, empero, por falta de entereza para el trabajo, prefiriendo un expediente acomodativo que sin regularizar las cosas responde provisionalmente a las exigencias de las circunstancias. Como la cámara, evidentemente, no se volverá a reunir, la sanción de ayer viene a ser una sanción definitiva y la nación queda con un presupuesto anticuado y deficiente, en el preciso momento en que le era más necesario un cálculo de gastos y recursos previsoramente estudiado y ordenado de acuerdo con las necesidades del país y el estado de sus finanzas.

La cámara, pues, ha fracasado una vez más, pese al esfuerzo constante de la representación radical, secundada por contados legisladores independientes. Sería injusto, sin embargo, atribuir exclusivamente al poder legislativo la responsabilidad del fracaso evidenciado en la sesión de ayer. También el Ejecutivo tiene su parte, y no pequeña. Adjudiquemos equitativamente a César lo que le corresponde, aunque César no lo reclame ni se apresure a recibirlo.

La mayoría parlamentaria, en verdad, ha sido culpable de negligencia y de incapacidad, desde que la ineptitud en estos casos comporta una falta. Agréguese a esa falta de capacidad y a esa negligencia una ostensible mala voluntad hacia el Ejecutivo, alimentada en pretextos notorios, y agítese todo eso en un ambiente inquieto y excepcional presignado por la inminencia de una transcendental campaña política, y se tendrá una confusa explicación de los hechos. Esto no excusa a la mayoría, desde luego, cuya conducta corrobora y justifica todos los cargos formulados contra el régimen que representa. Cuando pudo, no quiso; y cuando quiso era tarde para poder. El país, en consecuencia, queda adeudando al régimen ese favor final que cierra una gestión larga y desastrosa para los intereses públicos. Convéngase en que si el vencido sistema oligárquico hubiera aspirado a demostrar que su ejecución histórica no es un injusto alarde de severidad, lo ha logrado cumplidamente en estas operaciones de retirada.

El ejecutivo, por su parte, ha secundado infortunadamente, la negativa conducta parlamentaria. Sus procedimientos fueron los mismos usados por gobiernos anteriores. Acaso tuvo la buena intención de innovar ventajosamente; pero parece que careció de energía para eludir imposiciones implícitas del ambiente. Su proyecto de presupuesto llegó a la cámara fuera de los términos constitucionales, falta que fué agravada inmediatamente por el error de suprimir las sesiones de prórroga. No se puede desconocer, en este último caso, el laudable propósito del Ejecutivo, pero hay que convenir en que sus consecuencias han sido lastimosas. Es que el ejecutivo desatendió lecciones de la experiencia y sugestiones de las circunstancias suponiendo que se podían imponer modalidades nuevas a las cámaras y creyendo, al parecer, que la gran actividad provocada por la inmediata campaña presidencial es un factor subalterno de escasa influencia, fácil de neutralizar y perfectamente compatible con la vida normal del congreso. Estos errores del Ejecutivo, agravados por una lamentable perseverancia en mantenerlos y la ausencia de una gestión ministerial eficaz y prestigiosa, se adicionaron a la mala política de las mayorías conservadoras para cuajar en la ingrata jornada de ayer.

La diputación radical, a la cual se debió el quórum de ayer, por la actitud serena y prudente del diputado Saguier, no tenía para que exteriorizar de nuevo su disidencia con el presupuesto de 1915, ya planteada categóricamente en 1914 por los diputados Melo y Le Breton.

Estos mantuvieron su desacuerdo en 1915 y ni ellos ni sus colegas de banca pudieron aceptar, en consecuencia, el nuevo expediente, lamentable desde todo punto de vista, sino como una imposición ineludible del momento.

Pero si la conducta observada por la representación radical nos absuelve plenamente de las culpas parlamentarias y deja tranquilas nuestras conciencias, hubo algo en la sesión de ayer que nos regocija ilimitadamente porque pone una nota de buen humor en la fatigosa jornada. Nos referimos a la desairada derrota socialista, obligada a retirarse con la consabida pacotilla de retóricos abalorios que se preparaba a exhibir en el debate. El grupo socialista ha perdido una ocasión de hacer propaganda electoral desde sus bancas y el país ha ganado tiempo y tranquilidad. Como siempre, los diputados socialistas tenían presta una colección de impugnaciones efectistas que abarcaban toda la gama de esa economía política libresca y teórica que les caracteriza. Por desgracia para ellos la sanción de la cámara les arrebató cruelmente la oportunidad. Ha sido la de ayer una desgracia con suerte, después de todo.

SERVICIO TELEGRAFICO EXCLUSIVO

Las sementeras en Francia

LA IMPORTACION DE CEREALES

Mejoras introducidas en los puertos

La navegación por el Cabo de Buena Esperanza

PARIS, enero 14 (2 p. m.). — En el ministerio de agricultura se han recibido informes de las zonas agrícolas de la República, relativos al estado de las sementeras.

Estas noticias, aunque no son muy satisfactorias, no causan por ahora alarma. Las lluvias persistentes y copiosas han ocasionado algunos perjuicios a los campos sembrados, especialmente a los trigales; pero esta circunstancia no debe revestir mucho alcance, pues no ha influído gran cosa en las cotizaciones de los trigos, observándose ligeras alteraciones en los precios.

Mientras tanto, se notala llegada a los puertos de cargamentos de cereales y estas importaciones realízanse con mayores facilidades que anteriormente, habiendo el gobierno aumentado el número de vagones de ferrocarril para el transporte de los cereales al interior de la república.

Con estas medidas y las sucesivas llegadas de otras partidas de trigos, se espera hacer frente a todas las necesidades del país. Había anunciado para estos días el arribo de varios buques procedentes de puertos japoneses con fuertes cargamentos de porotos, pero la llegada de estos buques tendrá forzosamente que demorarse, pues en vez de pasar por el canal de Suez, vienen navegando por el Cabo de Buena Esperanza, y esto alarga considerablemente la travesía e influirá en lo sucesivo en los fletes.

El gobierno viene ocupándose con mucho empeño de mejorar la navegación nacional y acaba de presentar un buen proyecto de ley relativo a la compra de buques mercantes.

La nueva concentración conservadora

Base de su constitución

LOS Sres. UGARTE Y VILLANUEVA

Elementos que la compondrán

GESTIONES EN TRAMITE

CALCULOS Y PROBABILIDADES

Resignación Demócrata

El nuevo conglomerado—

Después de las incidencias conocidas y de la ruptura de relaciones, por ahora al menos, entre demócratas y conservadores de Buenos Aires, así como la disidencia manifestada respecto de la fórmula que los primeros proclamaron y que sostienen como definitiva, a nadie ha podido sorprender que todas las fuerzas disidentes procuraran su concentración.

Desahuciado el Sr. Ugarte con sus hipotéticos cuarenta electores y vencido el señor Villanueva en su propósito de reunir todas las fuerzas conservadoras del país, entendiendo por éstas los oficialismos locales, era de esperarse que no permanecieran inactivos.

Y, en efecto, como lo anunciáramos hace poco, desarrollando una acción rapidísima, como cuadra a las circunstancias, los disidentes y algunos oficialismos locales, encabezados por los señores Ugarte y Villanueva, han logrado llegar a un acercamiento que dejan en la más triste orfandad al partido demócrata progresista, como lo demostramos más adelante.

Bases del avenimiento—

Después de muchas y largas deliberaciones, se ha concluído por establecer que la nueva concentración concurrirá a los comicios sin una fórmula previamente proclamada, dejando a la mayoría de los electores su designación.

Esta es la base fundamental; pero desde ya se hacen trabajos para que esa mayoría responda a la candidatura del doctor Güemes en primer término.

Informaciones recogidas hoy nos permiten decir que el señor Ugarte no la ha resistido, pero que entiende ser más conveniente a sus intereses dejar a la mayoría de los electores la designación de la fórmula.

Los ases de provincia—

Entran a formar parte de la concentración los siguientes ciudadanos, que dividiremos por provincia. Los comités de la capital se constituirán con los planteles del P. A. N. y los elementos que siguen al señor Villanueva en las parroquias.

Buenos Aires: El partido conservador encabezado por don Marcelino Ugarte.

Mendoza: Don Benito Villanueva y la Concentración Cívico Regional, que dirigen el senador Civit y el señor Carlos Galigniana Segura.

Corrientes: El partido autonomista con el senador Vidal.

San Juan: Concentración Cívica que preside el doctor Cortínez y responde a la influencia del gobernador Angel Rojas.

La Rioja: El partido autonomista con el diputado Jaramillo, esperándose también la adhesión del senador Joaquín González.

Tucumán: el partido conservador, cuyo jefe es el diputado Miguel Padilla.

San Luis: el senador Víctor Guiñazú y el diputado Pastor.

Santiago del Estero: La Unión Democrática, cuyo presidente es el senador Castañeda Vega.

Entre Ríos: Doctor Sabá Z. Hernández, actual presidente del P. D. P., ex ex gobernador Faustino Parera y el senador Tenreyro.

Jujuy: La Unión Provincial con el senador Octavio Iturbe y los diputados González Pérez y Miguel Iturbe.

Salta: la fracción disidente de los provincialistas que encabezan el diputado Delfín Leguizamón y el señor Julio Torino.

Catamarca: La concentración que responde al gobernador Correa, exceptuándose el núcleo que con el vice don Javier Castro seguirá al P. D. P.

Córdoba: Los amigos del diputado doctor Félix J. Garzón, que como se sabe tiene mayoría en la legislatura sobre los demócratas que responden al doctor Julio A. Roca.

Santa Fe: El senador Ignacio Iturraspe y el ex gobernador Freyre que han empezado ya a constituir en el Norte los primeros comités.

Mayorías y minorías—

Para llevar a cabo la flamante concentración conservadora, se han hecho los cálculos alegres siguientes y que aquí damos, naturalmente, a título de curiosidad:

Mayorías: Buenos Aires 40 electores; Mendoza 8; San Juan 7; Catamarca 7; Jujuy 6; La Rioja 6. Total 74.

Dudoso: Tucumán 12.

Minorías: Santiago del Estero 4; Corrientes 6; San Luis 3; Córdoba 8; Santa Fe 9; Entre Ríos 7.

Salta: sin electores.

Lo que da, según esos cómputos, un total general de 123 electores.

Liquidación demócrata—

Con las situaciones provinciales adheridas, los núcleos que se incorporan, y los que todavía se espera decidir, el P. D. P. seguirá contando con las mayorías de Corrientes, Salta y San Luis, dudosa la mayoría de Tucumán, y también dudosas las minorías de Córdoba, Santa Fe y Entre Ríos.

No alcanzarán a obtener ningún elector de presidente en la capital, Buenos Aires, Santiago del Estero, Mendoza, San Juan, La Rioja, Jujuy y Catamarca.

La concentración conservadora adjudica en consecuencia a los demócratas, los electores de Corrientes 12; San Luis 7 y Salta 8. Total 27.

La reunión de hoy—

En casa del gobernador Ugarte, debe celebrarse esta noche la primera reunión de los dirigentes de la nueva agrupación conservadora.

A ella se nos informa que asistirá el señor Villanueva, un núcleo de senadores y diputados al congreso y otras personalidades, especialmente invitados.

Una frase—

En una de las numerosas visitas que realizamos en el día, para obtener la información que ofrecemos a nuestros lectores, un diputado del interior cuyo nombre debemos reservar, nos dijo:

"Ya le había dicho, amigo, que la fórmula demócrata podría ser "definitiva", según ellos, pero lo que le sigo asegurando es que el partido es "provisorio".

La situación de Tucumán—

En los cálculos que hemos recogido en fuentes conservadoras, se notará que la mayoría de Tucumán se ofrece como dudosa.

La noticia que circulara ayer sobre la posible renuncia del senador Estevez como miembro de la junta ejecutiva del P. D. P. tiene ciertos indicios de probabilidad, y no sería extraño que ella se produjera.

El senador Brigido Terán parece que ha hecho declaraciones privadas, en el sentido de que debe darse como liquidado el P. D. P. y tentar arreglo con los conservadores que propicia el señor Villanueva.

El senador Estevez se encuentra en una situación de equilibrio, y de allí nace la moción que hizo ante la junta ejecutiva del P. D. P. de que se consultara sobre el trámite que debía darse a la nota conservadora de Buenos Aires a los respectivos comités de provincia, y recién entonces los delegados poder votar conforme al deseo de los correligionarios.

La consulta que hizo el señor Estevez a Tucumán no le fué evacuada ni en pro ni en contra.

Los nuevos concentrados computan así para ellos la mayoría de Tucumán, porque creen contar tarde o temprano con la adhesión de los señores Terán y Estévez vinculados estrechamente al señor Villanueva, y el concurso resuelto del diputado Miguel Padilla.

El Dr. Juan N. Pujol Vedoya

IMPORTANTE ADHESION

A último momento nos llega la noticia de la valiosa adhesión del doctor Juan N. Pujol Vedoya a la Unión Cívica Radical de Corrientes.

Sin tiempo para comentar este suceso político, nos limitamos a reproducir la comunicación enviada por el doctor Pujol Vedoya:

"Buenos Aires, enero 14 de 1916. — Señor presidente del Comité Central de la Unión Cívica Radical de Corrientes, coronel don Angel S. Blanco. — Presente. — Ruego al señor presidente se sirva inscribir mi nombre como adherente al partido de su digna presidencia en nuestra provincia, como expresión concreta de mis ideas y aspiraciones de ciudadano argentino. — Salúdole atte. S. S.—Juan N. Pujol Vedoya.—Sc Florida 556.

FAENAS RURALES

Encarecimiento de materiales y útiles de labranza

De diferentes regiones de la república nos escriben señalando como uno de los factores graves para el desenvolvimiento futuro de las campañas argentinas el aumento constante de los materiales de construcción de los útiles de labranza y en general de cuantos puedan ser eficaces para las faenas rurales.

Uno de nuestros espontáneos corresponsales apunta hechos y cita casos realmente concluyentes.

En verdad que los problemas que afectan a la economía rural en esta hora no pueden ser ni más interesantes ni más complejos.

A los altos fletes, a los malos caminos, a los excesivos impuestos, se agrega esta nueva consecuencia de la guerra, la cual está destinada a influir decisivamente en el progreso de la industria agrícola y ganadera.

Como otros muchos, este nuevo problema exigirá meditación y estudio.

¿Quién estudia y quién medita sobre todo esto?

Las esperanzas de la nación se fundan sobre sus industrias madres.

Ellas deberán, en el porvenir, reparar los estragos de la crisis, mejorar la situación general y enriquecer al país.

Sin embargo, se confía totalmente al azar la obra maravillosa. Ni una idea, ni una medida, ni un propósito.

Todo es provisorio; se deja para mañana, para los que habrán de venir, para mejores tiempos...

Entretanto, este sería el momento de actuar, de prever, de auxiliar, de empujar!

La industria nacional podría fabricar mucho de ese material que falta y que hay que adquirir a precios elevadísimos, que llegará probablemente a precios absurdos, deteniendo iniciativas y paralizando una buena parte de nuestras campañas.

Se predica en desierto, y nadie sabe, ni puede presumirse a dónde nos llevará esta inaudita incuria.

NUESTROS TRIGOS

CLASE EXCEPCIONAL

Aumento de precios

Tenemos la satisfacción de comunicar a nuestros lectores otra operación sobre trigo que prueba lo acertado de nuestras informaciones sobre la calidad de la cosecha del año y de la campaña que hemos iniciado desde el primer momento para que el gobierno nacional encare la resolución de los problemas que afectan a esta importante fuente de la riqueza del país, para que no se malogren tantos esfuerzos ante las combinaciones de diferentes órdenes que pretenden impedir que los productos de la cosecha obtengan los precios que merecen por su calidad y por las favorables circunstancias de la demanda mundial.

Se trata de una partida de 760 bolsas de trigo de clase excepcional, procedentes de la estación La Niña, partido Nuevo de Julio, y cuyo peso específico es de 83 kilógramos por hectólitro, la que ha sido vendida por los señores José Etcheverry y Cía al precio de 10 pesos moneda nacional, siendo compradora la Sociedad Molinos y Elevadores del Río de la Plata.

POLITICA DE SANTA FE

Esta noche parten para Santa Fe los doctores Vicente C. Gallo y Fernando Saguier, delegados del comité nacional de la Unión Cívica Radical.

Parece que el pensamiento dominante en la comisión fué dejar librado al escenario provincial las disidencias producidas en el seno del partido, postergando la reorganización para después de la elección provincial, pero en presencia de los sucesos sangrientos ocurridos en Constitución, han resuelto trasladarse a aquella capital para conferenciar con sus correligionarios y adoptar las resoluciones que corresponda según las circunstancias.

INTERESES AGRARIOS

El documento que ha hecho editar recientemente la Liga Agraria, registrando la memoria del presidente de su comisión directiva, señor Cárlos Guerrero, consigna cuestiones que no podemos pasar por alto sin señalar su importancia y su interés de actualidad.

Y esos juicios, recomendables por la autoridad de quienes lo auspician, han de marcar nuevos rumbos a la política agraria del país. Nuevos rumbos decimos, porque el señor Carlos Guerrero no deja en su memoria publicada nada sin tratar, sin estudiar con el criterio de la experiencia avezada.

Tuvimos ocasión de adelantar a nuestros lectores la parte política del documento referido, en la que su autor invitaba a los estancieros a prestar su concurso al partido popular que ofrezca mayores garantías a sus intereses lesionados sobre todo en la provincia de Buenos Aires.

A dicho capítulo, el señor Guerrero agrega el de la situación económica, estudiándola con estadísticas y datos ilustrativos; el problema ganadero, los impuestos extorsivos, etc., señalando como un bastión de las iniciativas de la Liga Agraria, los éxitos alcanzados en sus gestiones a propósito de la tuberculinización de los bovinos, así como en el caso de los desagües del sur, en cuyos dos asuntos la sanción de la realidad ha dado el mérito que supo conquistar el pensamiento autorizado de la Liga Agraria.

Memorias como ésta, que señalan derroteros y aportan su concurso eficaz a los vastos problemas agropecuarios, deben merecer el aplauso estimulante de la prensa, la adhesión de los gobiernos y el concurso del pueblo.

EL LEVANTAMIENTO DE LA COSECHA

LA MINUTA DEL DIPUTADO OYHANARTE.

Entre las numerosas medidas de interés público que han quedado fuera de sanción legislativa por los acontecimientos que son del dominio público, se encuentra la moción del doctor Oyhanarte, que publicamos en la sección respectiva. Es esta la tercera vez que insiste el citado diputado sobre la necesidad de arbitrar medios administrativos y financieros para facilitar el levantamiento de la próxima cosecha, dificultado por circunstancias que no es necesario puntualizar. Es éste, sin duda, un problema de alta importancia para la economía nacional, que habría sido resuelto por la iniciativa del diputado radical, si hubiese logrado mayor y más urgente atención por parte de la Cámara.

Por de pronto, debe relacionarse con la minuta Oyhanarte la actitud asumida por los Bancos oficiales, el de la Nación y el de la Provincia, que han resuelto conceder créditos especiales a los agricultores para los fines indicados. Claro está que una medida legislativa como la propuesta, habría permitido organizar esa ayuda en forma eficaz y completa.

Mientras tanto, quede constancia de la actitud de la Cámara; esto es, de su mayoría antirradical, ante problemas como el mencionado, que en realidad debía merecer su atención preferente y libre de prejuicios partidistas.

EL DIA POLITICO

LA PRESIDENCIA DE LA CAMARA

La mayoría de la cámara, después de aceptar la renuncia del doctor Carbó, eligió ayer presidente al doctor Estanislao Zeballos. La designación fué bien recibida, justificada como estaba por la personalidad del electo, ciudadano distinguido, de larga actuación pública.

Dada la desorientación de la mayoría que quiso improvisarse un presidente, es de congratularse que la elección haya recaído en el doctor Zeballos. Tiene este ciudadano, para nosotros, la inestimable condición de haberse mantenido alejado de las manipulaciones, cabildeos y negociados que agitaran últimamente a la inciería mayoría conservadora de la cámara. La diputación radical votó contra su candidatura, convencido como está de que el "bureau" de la cámara debe representar a las fracciones más poderosas que militan en el recinto. Por lo demás, el doctor Zeballos aceptó su elección, solamente para salvar las circunstancias, habiendo presentado hoy mismo la renuncia de su cargo.

✡ ✡ ✡

UN VOTO

No es tan extraña la política a la filosofía como suele pretenderlo la petulancia de ciertos metafísicos. Lejos de ello, la política puede ser un ensayo de psicología experimental y existen pequeños y grandes hechos políticos plenos de filosóficas sugestiones. Precarias pequeñeces, frecuentemente; incidentes superficiales, a veces, de los que es lícito deducir utilísimas lecciones de cosas, aprovechables orientaciones para la vida práctica. El señor Olmedo, diputado por Córdoba, pertenece a esa falange numerosa de los que hacen filosofía sin saberlo, sin quererlo y creyendo hacer otra cosa. Su voto de ayer trasunta un rasgo de sutil psicología; porque el señor Olmedo, que en la vida material de la política es demócrata progresista, suprema estación de una inquietud ecléctica, adjudicó ayer su voto al doctor Justo, haciéndolo su candidato para la presidencia de la cámara. Con voz sonora y noble gesto el doctor Olmedo depuso su sufragio a favor del diputado socialista, desdeñando la maledicencia del comentario.

Queda desechada, desde luego, la conjetura de que el doctor Olmedo, fatigado y desencantado de la abominable política criolla que conoce como pocos, haya derivado hacia el marxismo, deseoso, como el famoso Ponce de León, de ver algo nuevo en el mundo. No; el señor Olmedo no ha sido persuadido aún por el doctor Justo y continúa fiel a la tradición burguesa. ¿Cómo, entonces, el diputado por Córdoba, veterano de las canchas políticas por las que anduvo siempre con la soltura de un baqueano, colaborador de muchos gobiernos, colaborador asíduo de nuestra historia política en los últimos treinta años, viejo partidario del orden, convencido sostenedor de la tranquilidad, pudo derivar hacia las turbulentas aguas socialistas? Resulta incomprensible en un conservador cordobés como el señor Olmedo, es decir, conservador dos veces. ¿Se equivocó el señor Olmedo? No, un político de su experiencia no se equivoca jamás. El liputado por Córdoba ha votado bajo el dictamen de una convicción filosófica muy perspicaz. Ha adivinado ese representante del viejo régimen que nada está más cerca de su causa que la causa de esos aparentes demoledores del edificio social. Su experiencia le ha dicho que la propiedad no corre peligro cuando el enemigo es propietario y que nada se parece más a la autoridad ejercida por propietarios burgueses que la autoridad de socialistas propietarios. El bienestar es una masonería que vincula un conservador de Córdoba con una maronita de la Boca. Nada está más cerca del extremo de una línea que su otro extremo; basta cerrarla en círculo. El señor Olmedo no habría adjudicado su voto a un señor Justo insolvente y flaco; se lo ha dado al lucido señor Justo, terrateniente cordobés y acaso su vecino de [illegible]

Bien sabía él que en esas manos la conservación es también una doctrina. Además, el señor Olmedo no ignóra que los socialistas no están encondiciones de alcanzar el gobierno de por sí mismos y que por eso les conviene dejarlos en poder de quienes lo detienen sin peligro. De modo que el señor Olmedo lanz ósu voto como aquélla arma australiana; el "boomerang", para una improvisación sino la resultante de un largo y fino proceso espiritual cuya conclusión puede enunciarse así: los socialistas están más cerca de los conservadores que los radicales; son más útiles en la pelea y serán menos peligrosos en el triunfo.

Por eso, filosóficamente, el doctor Olmedo atribuyó su voto al señor Justo, adicionando una cláusula más al pacto de Córdoba.

PLUS CA CHANGE...

El senador Del Valle Iberlucea ha reemplazado al diputado Justo en la dirección de "La Vanguardia", órgano oficial del partido socialista.

✡ ✡ ✡

LA PRESIDENCIA DE LA CAMARA

Para todos ha sido una verdadera sorpresa la elección del doctor Zeballos para presidente de la Cámara de Diputados, por su alejamiento de todas las fracciones que dividen la opinión del cuerpo. Era creencia general que cada partido votara a uno de sus miembros, pero de pronto surgió esta candidatura y los conservadores de Buenos Aires le dieron su voto.

Momentos antes de ser votada la candidatura del doctor Zeballos, el diputado Mena propuso a un grupo de colegas y correligionarios la del doctor Demaría, diputado por Buenos Aires, siendo aceptada por los demócratas, pero no así por los conservadores de Buenos Aires, cuyo presidente dió por razón ostensible que era cosa resuelta no votar por diputado alguno de Buenos Aires.

Comentándose esta actitud de los conservadores con respecto al doctor Demaría, miembro del partido Conservador, ha llegado a decirse que ello responde a las manifestaciones hechas por éste, las que no han satisfecho al señor Ugarte. Como se sabe, el jefe conservador no tolera en las filas los espíritus que él llama levantiscos.

LA GUERRA EUROPEA

SITUACION POLITICA

LA ADMINISTRACION RUSA. — FUNCIONARIOS PROCESADOS. — ITALIA Y ESTADOS UNIDOS. — LOS BUQUES MERCANTES ARMADOS. — EL CASO DEL GIUSEPPE VERDI. — EL ESPIRITU PUBLICO EN BERLIN Y CONSTANTINOPLA. —LA CRUZADA TURCA.

Rusia, es una de las naciones beligerantes que se sustrae mejor que cualquier otra al contralor, en razón de su situación geográfica y del régimen severo de su censura.

Sin embargo, de cuando en cuando por vía de Suecia nos llegan ecos de esas lejanas regiones, y ellos acusan que la vieja Rusia con sus hábitos burocráticos y sus vicios administrativos no ha variado a pesar de la gran lección de la guerra de la Manchuria, que puso de relieve el desquicio de sus organismos militares y civiles.

El telégrafo nos trae la versión de que el gobierno imperial va a someter a castigos ejemplares a varios consejeros del Zemstvo de Nischni Novgord, acusados de haberse aprovechado de las circunstancias de la guerra para entregarse a negocios ilícitos y a traficar a expensas del pueblo.

También han sido sumariados y han de comparecer ante la corte marcial numerosos empleados de los ferrocarriles del Estado y otros funcionarios sindicados de gravísimas irregularidades administrativas.

Estos hechos que el gobierno ruso no ha podido ocultar revelan una gran desorganización y una falta de moralidad que han sido siempre las características de la administración moscovita.

El juego de las influencias es enorme en el imperio ruso y allí predominan las camarillas y los círculos que se disputan los favores de la casa imperial.

Cada gran duque tiene sus paniaguados, y el Santo Sínodo, por su parte, no se queda atrás, y defiende a sus favoritos, sin contar que existen algunos monjes con vara alta en la corte y que disputan el poder al mismo Santo Sínodo.

Y si esto sucede cuando la patria está invadida, y el imperio se tambalea, ¿qué no sucederá en tiempos normales?

Es de esperar que el zar Nicolás y los consejeros de la corona se decidirán a castigar ejemplarmente esos abusos y se esforzarán en moralizar la administración y el ejército.

Un asunto que interesa mucho a Italia se está debatiendo actualmente en Estados Unidos.

Aludimos al caso del paquete italiano Giuseppe Verdi.

Este buque salió de puertos de la península armado con cañones de 12 centímetros, a objeto de defenderse contra posibles ataques de los submarinos austriacos o alemanes.

Llegó a Nueva York sin novedad y empezó sus operaciones de descarga y carga, embarcando además, 2000 reservistas para el ejército italiano.

Las autoridades de Nueva York denunciaron la existencia de artillería a bordo del Giuseppe Verdi, y el gobierno federal significó a la casa armadora que no permitiría la salida del paquete si no desmontaba las piezas que llevaba.

Esta actitud de la cancillería de la Unión exigió la intervención del embajador de Italia en Wáshington, nuestro antiguo conocido marqués Macchi Céllere, pero este diplomático se ha estrellado ante la inflexibilidad de Estados Unidos.

La resolución de Mr. Wilson en este asunto no deja de causar extrañeza.

Diariamente salen de Nueva York y de otros grandes puertos norteamericanos docenas de vapores cargados con armamentos, municiones e implementos de guerra para los aliados, a vista y paciencia de los representantes de Alemania y de Austria que jamás consiguieron detener esta corriente comercial que está enriqueciendo a la industria norteamericana, en detrimento del principio de la neutralidad y de los intereses militares de los imperios centrales.

Estados Unidos se hizo su composición de lugar, echó mano a una casuística especial y sostuvo que proporcionar elementos de guerra a los aliados no era violar la neutralidad.

Ahora sale por otro registro y no consiente que el Giuseppe Verdi salga armado de sus puertos.

En realidad esta actitud de última hora no conviene a Austria y a Alemania, las cuales verían con gusto que todos los beligerantes acepten de hecho que todos los buques mercantes armados fuesen considerados como cruceros auxiliares, y en tal virtud, perfectamente pasivas de ser echados a pique.

Italia no se aviene con la doctrina de Estados Unidos y el asunto está en debate.

Posiblemente, el gobierno de Roma tendrá que ceder, pues necesita de la industria norteamericana para sus exigencias militares, y no le conviene crearse mayores y nuevos conflictos que los que ya tiene.

Por consiguiente, es casi seguro, que el Giuseppe Verdi, será desarmado, y que este caso, servirá de norma para el futuro.

Forman notable contraste las informaciones que llegan simultáneamente de Berlín y de Constantinopla.

Mientras los despachos referentes a Alemania dan a entender que el espíritu público se agita en favor de la paz, incitado hacia esa orientación por lo larga que se hace la guerra y las privaciones que impone, los telegramas de Constantinopla reflejan extraordinaria alegría, satisfacción de los hombres dirigentes y una explosión del orgullo nacional ante el abandono de la campaña de los Dardanelos por los aliados, después de casi un año de ataques infructuosos.

Esa retirada de los ejércitos de la Entente del territorio turco ha motivado declaraciones importantes como las de Enver Bajá, ministro de la guerra y de Hussein Djavid, vicepresidente de la cámara otomana.

Ambas personalidades han expresado públicamente que ha sonado para el pueblo turco la hora de la liberación de las regiones asiáticas que gimen bajo el yugo británico.

Estas declaraciones guardan estrecha relación con las formuladas en la asamblea de notables musulmanes que tuvo lugar hace poco en Berlín, con asistencia de los elementos oficiales del imperio alemán.

Todo ello indica que los turcos van a intentar una gran cruzada para reconquistar el Egipo, Trípoli, Túnez y otros territorios que formaron parte del imperio otomano.

FRENTE OCCIDENTAL

SITUACION DE LOS BELIGERANTES

DEBILIDAD DE LA OFENSIVA ALEMANA. — COMPOSICION DE LOS EFECTIVOS TEUTONES. — LOS ULTIMOS COMBATES. — DUELOS DE ARTILLERIA. — SUPERIORIDAD DEL CAÑON 75. — ACCIONES AEREAS. — LA ALIMENTACION DEL EJERCITO FRANCES.

PARIS, enero 14. — Por los relatos de los prisioneros alemanes capturados últimamente y por los informes de los espías del Estado Mayor, se sabe que en esta primera quincena de enero han llegado al frente enemigo más de 60.000 soldados que pertenecen a las últimas reservas. Casi todos son hombres de 45 a 52 años. También se tiene conocimiento que han sido incorporados a las filas teutónicas casi todos los exceptuados por defectos físicos.

Esto explica el poco empuje de la reciente tentativa de ofensiva de los alemanes en la Champaña.

La versión de que había turcos en el frente occidental no se ha confirmado.

PARIS, enero 14. — He aquí el resumen de las últimas operaciones efectuadas en los sectores, extraído de los partes oficiales publicados por el Estado Mayor general:

"Entre el Somme y El Havre, el enemigo trató de dar un golpe de mano contra nuestros pequeños puestos, pero su tentativa fracasó completamente.

"Nuestros tiros en cortina detuvieron dos ataques con granadas dirigidas contra nuestras posiciones en la Champaña; uno al nordeste de las alturas de Le Mesnil y otro hacia Maisons de Champagne.

"Nuevas informaciones recibidas sobre el ataque con gases asfixiantes que los alemanes intentaron ayer en el sector de Forges, manifiestan que en el curso de la operación, un cambio súbito en la dirección del viento bajó las capas de gas sobre las trincheras enemigas.

"Nuestro bombardeo de las líneas alemanas fué violentísimo."

"En el Artois nuestras tropas bombardearon con violencia las posiciones enemigas en la carretera de Lila, donde destruímos varios puntos de las trincheras y abrigos.

"Entre el Somme y el Oise nuestro fuego alcanzó a una fuerza enemiga, que calculamos en un regimiento, en momentos en que entraba en Roye.

"Al norte del Aisne nuestra artillería ha causado destrozos en el puesto de observación y en los abrigos de las ametralladoras del enemigo.

"Fué reducida a silencio la batería enemiga, de calibre de 105 milímetros, situada en la meseta de Vaucler.

"En la Champaña dispersamos a un gran convoy en la región de Gratueil.

"En el Argona hicimos estallar una mina en la Fille Morte y dos minas en Touquois."

PARIS, enero 14. — El gobierno belga dió el siguiente comunicado al público:

"En el frente de nuestras tropas, tanto nuestra artillería como la del enemigo han mostrado actividad sobre todo en la región situada al norte de Steenstraeté."

NUEVA YORK, enero 14. — De Berlín transmiten un despacho que contiene un parte del Estado Mayor alemán que dice lo que sigue:

"En el frente occidental, al nordeste de Armentiéres, nuestras tropas han rechazado una tentativa de avance emprendida por un fuerte destacamento británico.

"Esta mañana los franceses renovaron sus ataques en la Champaña. Al nordeste de Le Mesnil rechazamos un nuevo asalto hecho a una parte de las trincheras tomadas por nuestras tropas el domingo.

"En las cercanías de Maisons de Champagne su ataque fracasó.

"Al nordeste de Tourcoing, cerca de Bapaume, dos aeroplanos británicos fueron bajados a tiros por los tenientes Boelke e Inmelmann.

"En reconocimiento de sus extraordinarios hechos de armas, se ha conferido a ambos oficiales la orden "Pour le mérite".

"En las proximidades de Roubaix se hizo caer a otro aeroplano enemigo.

"En Ligney, al noroeste de Lila, nuestros cañones levantados en ángulo abierto obligaron a bajar a unas máquinas aéreas inglesas. De ocho oficiales ingleses de los aeroplanos, seis fueron muertos y los otros dos quedaron heridos".

PARIS, enero 14. — Se ha iniciado con mucha actividad la instrucción militar de la clase de 1917, llamada a banderas.

Un gentío inmenso presenció los ejercicios de esta juventud y tanto a la ida como a la vuelta de los acantonamientos los conscriptos son objeto de ovaciones entusiastas.

Se advierte en los reclutas un gran sentimiento patriótico y un vivo deseo de marchar al frente para luchar con los invasores.

PARIS, enero 14. — Los diarios se ocupan de la alimentación del ejército y manifiestan que es inmejorable. Añaden que el ministro de la guerra, general Gallieni, ha introducido importantes mejoras en los servicios de la administración militar y que todo este vasto organismo para atender a las necesidades de tres millones y medio de hombres se efectúa maravillosamente funcionando como un aparato de relojería.

LONDRES, enero 14. — El War Office publicó el siguiente parte relativo a las operaciones en Flandes y norte de Francia:

"Durante la noche última el enemigo hizo volar una mina cerca de Givenchy. Algunas granadas del enemigo cayeron en esta ciudad.

"Cuatro aeroplanos ingleses salidos ayer no regresaron."

Irak, Cáucaso y Egipto

Exito británico en Bheik-Saad

Combates en la región del Arkhava

COMUNICADO OFICIAL RUSO

LONDRES, 14. — Informaciones recogidas en el ministerio de la India hacen saber que el general Aylmer ha continuado avanzando hacia al norte, en dirección a Kut-el-Amara.

Anúnciase que dicho general tomó por asalto las posiciones turcas en Sheik-Saad, haciendo muchos prisioneros y apoderándose de varios cañones. Los turcos, derrotados, huyeron en desorden por las orillas del Tigris, hacia el norte.

PETROGRADO, 14. — Comunican de Tiffis que los turcos continúan en la ofensiva en el Cáucaso.

En la región del litoral sus ataques han sido todos rechazados con grandes pérdidas para ellos. La artillería rusa hace verdaderos estragos en los campamentos enemigos.

Eakhmud Bajá, jefe de las fuerzas otomanas en el Cáucaso, sigue persistentemente empeñado en atravesar el río Arkhava, donde ha sufrido ya varios reveces de importancia.

Para lograr su propósito ha llevado a aquella región una considerable cantidad de artillería, con cuya protección ha realizado sus recientes tentativas. Los artilleros rusos, mediante la eficaz ayuda de los aeroplanos, han descubierto los emplazamientos de los cañones turcos, habiendo ya inutilizado varias baterías.

PETROGRADO, 14. — El ministerio de guerra publicó el siguiente boletín sobre las operaciones en el Cáucaso:

"En el valle del Arkhava nuestro fuego dispersó a varios destacamentos turcos que fortificaban sus posiciones.

"En la región de Ardijch, cerca de la aldea de Khavuiounek, aplastamos grandes fuerzas kurdas".

LONDRES, 14. — Anuncian del Cairo que las tribus senussis que invadieron Egipto por el oeste, han sido rechazadas a su propia territorio.

En el frente oriental

LOS AUSTRIACOS RECHAZADOS EN DOHOPOL

Exito ruso cerca de Czernowitz

UN DESMENTIDO AUSTRO-HUNGARO

COMUNICADOS OFICIALES

PETROGRADO, enero 14. — Las operaciones en el sur del frente de Riga a Czernowkitz continúan desarrollándose favorablemente para las armas rusas.

En la Galitzia oriental, en el Stryppa central, los austriacos, aprovechando una tormenta de nieve, tomaron la ofensiva con grandes fuerzas. El primer asalto fué rechazado con enormes bajas para los atacantes.

Los austriacos no se desanimaron por ese revés y, después de algunas horas en que estuvieron concentrando reservas, volvieron al asalto. En esta oportunidad lograron penetrar en las líneas moscovitas.

El jefe ruso no se desanimó por eso e inmediatamente emprendió un enérgico contraataque. Se produjo un terrible y prolongado cuerpo a cuerpo, que dió por resultado una victoria rusa. Los austriacos fueron desalojados completamente de las trincheras que habían logrado conquistar y huyeron en desorden hacia sus propias posiciones. Los rusos hicieron algunos prisioneros, la mayor parte heridos. El lugar donde se verificó el combate quedó cubierto de cadáveres austriacos.

Sábese también que los alemanes intentaron en Nowo-Syolki un fuerte avance; pero se vieron obligados a retirarse, en vista de la tenaz defensa efectuada por los moscovitas.

En la región de Czartorysk reina calma. Los alemanes no han insistido en sus ataques por reconquistar esa posición.

El Styr es hoy dominado en casi toda su extensión por las fuerzas del general Iranoff.

En la región de Riga se libra un violento duelo de artillería.

Los aviadores rusos han arrojado bombas en Ponewjesh y en otros puntos de Curlandia, donde se encuentran concentradas grandes cantidades de tropas alemanas.

PETROGRADO, enero 14. — Un comunicado dado a la publicidad por el gobierno ruso anuncia lo siguiente:

"Al norte de Czernowitz el enemigo evacuó una nueva posición de trincheras".

AMSTERDAM, enero 14. — Informan de Berlín que el estado mayor alemán publicó el siguiente comunicado:

"En el frente del este los encuentros tenidos en varios puntos con las fuerzas rusas han resultado favorables para nuestras patrullas.

"Cerca de Novosyolki, entre Olshanko y Beresfna, los rusos han sido arrojados de sus trincheras avanzadas".

AMSTERDAM, enero 14. — Despachos de Viena anuncian que el estado mayor austro-húngaro publicó el siguiente boletín:

"En el frente de Rusia sólo se registraron duelos de artillería en la Galitzia oriental y en el frente de la frontera de la Besarabia.

"Desmintiendo las aserciones hechas en los boletines rusos, afirmamos que las tropas austro-húngaras siguen ocupando en la orilla oriental del Stryp y en la frontera de la Besarabia las mismas posiciones que tenían en Navidad, cuando inició el enemigo su gran ofensiva. Hay que exceptuar un punto, del cual retiramos un batallón a nuevas posiciones situadas a doscientos pasos de distancia".

La acción naval

Operaciones en el Mar Negro

PETROGRADO, enero 14. — Un comunicado del gobierno ruso dice así:

"Nuestros torpederos que operan en el mar Negro destruyeron un submarino y dos veleros cargados con carbón del enemigo".

SITUACION MILITAR

LAS OPERACIONES EN LOS BALCANES — CONTINUA EL AVANCE AUSTRIACO — CONSECUENCIAS DE LA TOMA DEL MONTE LOWCEN — EN FRANCIA Y FLANDES: LOS AVIADORES BOELKE E INMELMANN — EN RUSIA — LA LUCHA EN LA MSOPOTAMIA. — EN EL FRENTE AUSTROITALIANO.

Las operaciones en los Balcanes van adquiriendo intensidad. Los austriacos, después de conquistar el monte Lowcen, han seguido avanzando sobre Cettigne, cuya caída en su poder es inminente. Los telegramas de Londres y de Roma, siempre los más verídicos en lo que refiere a los Balcanes, expresan los mismos temores que nosotros manifestábamos ayer, esto es, que el ejército montenegrino correrá igual suerte que el serbio: será arrojado de su patria.

Una vez que tomen Cettinge, los austriacos avanzarán hacia Podgoritza, acompañando seguramente ese movimiento con un avance desde el norte y el este para intentar cortar la retirada de los montenegrinos, que no podrán hacer otra cosa, entonces, que replegarse sobre Escutari. Este sería el desastre completo de las dos heroicas y pequeñas naciones balcánicas que con tanta abnegación vienen luchando desde que empezó la guerra.

La toma del monte Lowcen preocupa enormemente a las autoridades militares y navales italianas. Y ya comienzan a dejarse oir voces que reclaman una intervención inmediata de Italia, en las operaciones balcánicas. En la ocupación del Lowcen, los austriacos han convertido a Cattaro en una plaza casi inconquistable. Da una idea de la importancia que ellos atribuyen a esa plaza el hecho de que, apenas tomado el Lowcen, han concentrado gran parte de su cota en Cattaro.

Con el monte Lowcen en sus manos Austria contará en Cattaro con una fortaleza de las llamadas inexpugnables y la más poderosa base naval de todas las del Mediterráneo. Cattaro es la llave del Adriático. La cuestión del monte Lowcen es de vieja data y su posesión por Montenegro era una garantía para Italia, que se opuso constantemente a las maniobras diplomáticas de Austria, que pretendía apoderarse de esa montaña para mejorar la situación de Cattaro. Italia había llegado hasta considerar un "casus belli" la posesión del Lowcen por los austriacos; de ahí que éstos no pudieran nunca echarle la garra. La guerra ha venido a dar a Austria la oportunidad de satisfacer sus antiguas aspiraciones. Teniendo en cuenta estas circunstancias, hay quien prevé una pronta intervención de Italia en defensa de Montenegro.

Nosotros, recordando la inexplicable conducta de Italia desde que entró en la lucha, dudamos mucho de que esa intervención tenga lugar.

En Francia y Flandes ha habido algunos insignificantes ataques de franceses y de alemanes, todos rechazados. El comunicado oficial de Berlín cita por décima vez a los tenientes de aviación Boelke e Inmelmann, añadiendo que se les ha condecorado con la orden "Pour le mérite". No hemos creído nunca que las luchas de aeroplanos, por heroicas que sean, merezcan ser recordadas con elogio en una guerra colosal como ésta. Está bien que un aviador valiente sea felicitado por sus compañeros de armas y hasta por sus jefes; pero mencionarlo en un boletín oficial que deberá ser leído por el mundo entero, nos parece una vanidad sumamente pequeña, e impropia por consiguiente de un estado mayor tan serio como el alemán. En una edición anterior nos ocupamos de la aviación y de su carácter meramente auxiliar y episódico; por eso no nos extendemos hoy sobre el asunto.

La campaña de Rusia ha vuelto a limitarse a combates aislados y cañoneos intermitentes. Un comunicado oficial de Viena dice que las tropas austriacas en la Besarabia y en Goritzia ocupan las mismas posiciones que tenían antes de iniciarse la reciente ofensiva rusa, desmintiendo así la mayor parte de las informaciones oficiales y periodísticas de origen moscovita. Es éste un caso en que es muy difícil emitir opinión. Cada cual creerá a aquel de los informantes que cuente con sus mayores simpatías. Nosotros nos limitaremos a dejar constancia del hecho.

Un telegrama de Londres anuncia que el general Aylmer, jefe de las fuerzas británicas que van a auxiliar a los 10.000 sitiados en Kut-el-Amara, se apoderó el 9 de Sheik Saad, abriéndose así paso hacia la plaza cercada. La noticia en realidad es una repetición. Ya antes se dijo lo mismo sin que nunca fuera confirmada oficialmente. Por lo demás, el hecho de que los sitiados sigan sitiados demuestra que la hazaña del general Aylmer debe ser puesta en duda.

En el frente austroitaliano continúan los duelos de artillería y las operaciones de aeroplanos.

EN LOS BALCANES

La conquista de Montenegro por los austriacos

NUEVA PROTESTA DE GRECIA. — LOS ALIADOS EN CORFU. — LLEGADA DE GRANDES REFUERZOS A SALONICA. — LA BATALLA DE DOIRAN. — LA MARCHA AUSTRIACA SOBRE CETTINGE. — LOS INVASORES A LAS PUERTAS DE LA CAPITAL. — DURAZZO AMENAZADO.—

ATENAS, enero 14. — Las informaciones recibidas por el estado mayor griego no dejan duda posible. Montenegro se halla ya dominado por los ejércitos austriacos y éstos avanzan venciendo todas las dificultades del terreno, arrollando a los restos del ejército del rey Nicolás.

Las avanzadas austro-húngaras están ya a cuatro millas de la capital montenegrina.

Se asegura que el rey y la corte salieron precipitadamente para Escutari. Es probable que la familia real abandone su patria y se refugie en Italia.

ATENAS, enero 14. — El gobierno de Grecia se ha dado por satisfecho con las explicaciones de las cancillerías de la "entente" para justificar la ocupación de la isla de Corfú. Dícese que el gobierno helénico reiteró sus protestas.

NUEVA YORK, enero 14. — Circula la versión fundada en un despacho de París, de que los cónsules de Alemania, Austria y Turquía en Corfú han sido tomados prisioneros y embarcados para Francia en un buque de guerra.

Esta noticia no ha sido aun confirmada.

LONDRES, enero 14. — —Despachos de Salónica confirman que siguen llegando refuerzos para los aliados, sacados de las tropas que fueron retiradas de la península de Gallípolis. Se calcula en dos divisiones francesas y una británica las nuevas tropas que engrosarán las filas del general Sarrail.

Estas tropas salen inmediatamente para las líneas avanzadas, después de una inspección por el general en jefe.

NUEVA YORK, enero 14. — Despachos expedidos de Berlín registran los siguientes informes del estado mayor general austriaco, referentes a las operaciones en Montenegro:

"Nuestra ofensiva contra los montenegrinos progresa favorablemente.

"Una de nuestras columnas se ha apoderado de las alturas situadas al Oeste y al Noroeste de Basjak, otra ha ocupado a Basjak, altura de 1.560 metros, que se halla al Sudoeste de Cettinge.

"Nuestras tropas, avanzando por el monte Lovchen, han rechazado a los montenegrinos en la ciudad de Njegusi.

"Han quedado también en nuestro poder las alturas situadas al oeste de Orchovac.

"Enviamos tropas a Grahovo, las que, después de un combate que se prolongó durante 70 horas, se han apoderado de las alturas rocosas que se encuentran al Noroeste y al Sudeste de dicho punto.

"Incluyendo el botín tomado ayer, han caído en nuestro poder hasta ahora 49 cañones.

"Los austro-húngaros han asaltado las alturas que hay al Sur de Berane.

"También nuestras tropas, cooperando con las fuerzas albanesas, han expulsado de Dugain, punto situado al Oeste de Ipek, los restos del ejército serbio.

"Las tropas austro-húngaras que avanzan hacia el Adriático, arrojaron a las fuerzas montenegrinas de Budua, ocupando, además, el monte Maini, que se encuentra situado al Norte de esa localidad.

"Los destacamentos que avanzaron desde la región del monte Lovchen se encontraron anoche a seis millas de Cettinge.

"Los austro-húngaros combatieron victoriosamente con los montenegrinos cerca de Grahovo.

"Avanzando por el valle del distrito de la frontera, al Sur de Avtovad, los austriacos sorprendieron a los enemigos y los desalojaron de las posiciones que ocupaban en las alturas".

PARIS, enero 14. — Circula con insistencia el rumor de que las tropas británicas que defienden las líneas de Doirán, han efectuado una violenta ofensiva contra los alemanes y búlgaros, obligando al enemigo a retirarse a sus líneas avanzadas.

La batalla se prosigue, con ventaja para los aliados.

Los refuerzos desembarcados últimamente se hallan ya en los puestos avanzados y toman parte en los combates.

NUEVA YORK, enero 14. — Un despacho de Viena, vía Berlín, de fuente particular, informa que 15.000 albaneses al mando del príncipe de Wied, marchan al encuentro de las tropas italianas de Valona.

Otro ejército austro-húngaro avanza sobre Durazzo.

Agrega el despacho que la flota austriaca está cañoneando toda la costa albanesa.

En el frente austro-italiano

EL REY SEGUIRA EN ROMA

EXPEDICION A MONTENEGRO

LAS OPERACIONES MILITARES

Progresos del ejército italiano

ROMA, enero 14. — Anúnciase que el rey Víctor Manuel no se moverá de esa capital, mientras no se despeje la situación de Montenegro.

Las operaciones de los austriacos en esa región balcánica es causa de grandes preocupaciones del gobierno italiano.

La corte ha hecho preparativos para dar hospitalidad a la familia real de Montenegro.

Según se asegura, el rey ha manifestado al gobierno que considera deber imperioso auxiliar a los montenegrinos y evitar la dominación completa de los austriacos en ese reino, pues ello constituiría un peligro para la política de Italia en el Adriático.

Se habla de la salida de una fuerte expedición militar para Montenegro.

ROMA, enero 14. — La prensa de la mañana publica el siguiente comunicado firmado por el generalísimo Cadorna:

"En todo el frente, la actividad de la artillería continúa, con la ayuda de los aeroplanos.

Las baterías enemigas arrojaron proyectiles incendiarios sobre nuestras posiciones en torno del monte Altísimo, en el valle de Terragnole y Borgo, sin causar daño.

Nuestra artillería destruyó abrigos enemigos al este del paso de Oregione. En Visdinade dispersó a las columnas que proveían a las tropas y marchaban por el valle de Roder.

En el sector de Seebach en Javoniz, en la cuenca de Plezzo, en San Martino del arso, rechazamos ataques de importancia secundaria.

En el Isonzo inferior, la artillería enemi-

ga-disparó contra Gradisca, Sagrado y Montfalcone. Contestamos bombardeando a Devegati y Oppachiesella.

El martes nuestros aeroplanos arrojaron bombas sobre los cuarteles de la zona de Breguzzo, en el valle de la Giudicaria.

Regresaron sin sufrir daños."

NUEVA YORK, enero 14. — Informaciones oficiales de Berlín retrasmiten este parte emanado del Estado Mayor de Austria:

"La artillería enemiga cañoneó varios pueblos en el valle de Giudicaria, al este de Riva.

Voladores enemigos arrojaron bombas sobre Roncone, sin causar daño alguno.

Nuestra artillería hizo fuego sobre el campamento y los cuarteles enemigos al sur de Pontafel y los incendió.

En el distrito del litoral, hubo duelos de artillería en los sectores de Tolmino y Doberdo".

ROMA, enero 14. — En los círculos bien informados se asegura que el Estado Mayor Italiano está cambiando ideas con el Estado Mayor francés a los efectos de iniciar en conjunto vastas operaciones en la región de los Balcanes.

Según parece, existe el propósito de continuar una ofensiva contra los imperios centrales y Bulgaria por tierra y mar, desembarcando grandes efectivos y atacar a Bulgaria en su corazón, ocupando sus puertos al mismo tiempo que se invade sus fronteras por Serbia.

ROMA, enero 14. — Los diarios anuncian que el rey Víctor Manuel conferenció en el Quirinal con el jefe de gabinete, honorable Salandra, y los ministro de Relaciones Exteriores, Guerra y Marina, honorable Sonnino, general Zuppelli y vicealmirante Corsé, respectivamente.

El fomento de la marina francesa

Iniciativa del gobierno

ADQUISICION DE BUQUES MERCANTES

Detalles del proyecto

PARIS, enero 14. — Después de detenidos estudios del gobierno y de consultas repetidas con especialistas y las casas navieras nacionales, el gabinete Briand, preocupado por la decadencia de la marina mercante y la enorme alza de los fletes que han creado esa situación crítica, presentará esta tarde a la cámara de diputados un proyecto de ley relativo a la adquisición de buques mercantes, a los fines de aumentar las exportaciones francesas y de ensanchar el campo de las importaciones de productos indispensables en las actuales circunstancias.

Se espera que con esta iniciativa se producirá una baja en los fletes y el comercio francés volverá a florecer mejorando el estado general del país.

El proyecto de ley de referencia es de vastas proyecciones.

Se prestará subsidios con un interés igual que al Banco de Francia.

A las compañías navieras que posean barcos que representen en total más de 20.000 toneladas se les prestará el 70 por ciento del importe total de las compras y aquellos cuyos barcos no representen ese tonelaje se les adelantará el 80 por ciento.

Las primeras deberán restituir la cantidad que les preste el estado en tres plazos anuales y las segundas en cuatro.

Las compañías destinadas a la pesca pagarán el préstamo que se les haga en ocho anualidades.

El primer pago lo efectuasán todas las compañías un año después de efectuada la adquisición de los vapores.

Peritos designados por el gobierno examinarán las embarcaciones antes te que sean adqiiridas.

Toda la prensa prestigia el pensamiento del gobierno y se espera qse el proyecto será aprobado sin observación hoy mismo por la cámara de diputalos.

Servicio Telegráfico del Exterior

FRANCIA

El comercio franco-sudamericano

Propaganda de "Le Temps"

PARIS, enero 14. — "Le Temps" publica un artículo del escritor M. Guilaine comentando la acción francesa en Sud América y considera que es indispensable la renovación de las fuerzas de actividad internas francesas.

Pide que las misiones comerciales sean prolongadas por organizaciones permanentes y que las agrupaciones industriales que tomaron parte en las misiones establezcan oficinas de representaciones. Solicita también que el gobierno adopte una política de exportación, apoye resueltamente esas medidas y que los agentes diplomáticos consulares reciban una impulsión directa de los dirigentes y que sean constantemente apoyados para secundar, unir y combinar ellos mismos toda iniciativa de nuestros compatriotas.

ESPAÑA

Los sucesos de Barcelona

Completa tranquilidad

MADRID, enero 14. — El gobierno por intermedio del ministro de la gobernación señor Alba ha telegrafiado al gobernador civil de Barcelona señor Suárez Inclán, felicitándolo por el acierto con que ha resuelto el conflicto obrero, sin necesidad de haber recurrido al empleo de la fuerza y de atentar a la libertad del trabajo

La huelga general ha fracasado, y según los últimos despachos de la ciudad condal, la mayoría de los obreros reanudaron sus tareas, y algunos que aun no lo han hecho lo efectuarán el lunes.

ESTADOS UNIDOS

La situación mejicana

COMENTARIOS DE LA PRENSA

En el banquete al congreso científico

NUEVA YORK, 14. — La prensa comenta acremente la muerte de los 18 norteamericanos fusilados por el general Villa.

Casi todos los diarios hacen presente la necesidad de que el gobierno de la Unión lleve una intervención armada a la vecina república de Méjico.

El mismo "The Evenning Post", el diario más reposado de todos los de esta ciudad, exige la adopción de una política enérgica que ponga fin a los desmanes villistas.

En ciertos círculos se defiende la idea de enviar un pequeño cuerpo expedicionario que obrara de acuerdo y en combinación con las tropas carrancistas. Esta idea ha sido bien acogida y se cree que cuenta con el apoyo del gobierno.

NUEVA YORK, 14. — En el banquete con que se obsequió aquí a los delegados al congreso científico panamericano no se habló de otra cosa que del fusilamiento de los norteamericanos en Méjico.

Todos los delegados estuvieron acordes en manifestar que la situación se grave.

WASHINGTON, 14. — Comunican de El Paso que las tropas carrancistas capturaron a los generales villistas Rodríguez y Almeida y a otros partidarios del caudillo mejicano, que están complicados en los horrendos asesinatos de los ciudadanos de la Unión, cometidos cerca de Chihuahua.

Añaden esas informaciones que el general Almeida fué fusilado inmediatamente.

ITALIA

El cardenal Mercier en Milán

ROMA, enero 14. — Anuncian de Milán que el arzobispo de Malinas, cardenal Mercier, llegó a esa ciudad, siendo saludado por los representantes del cardenal Ferrari. Luego se trasladó al palacio del arzobispado.

BRASIL

(De la Agencia Americana)

La venta de armamentos. — La revolución clarense. — El trigo en Río Grande del Sud. — La valorización del café. — Exposición frutícola. — Congreso de geografía. —La detención del vapor Río Branco— .

RIO DE JANEIRO 14—Los diarios publican los telegramas recibidos por el ministerio de Relaciones Exteriores, de todas las legaciones en el exterior, mediante los cuales se prueba que en ninguna consta la orden del gobierno nacional, para entablar negociaciones sobre la venta de armamentos.

—El senado ha insistido sobre la ley de amnistía a los revolucionarios del estado de Ceará, qué depusieron al presidente coronel Franco Rabello.

—En el ministerio de agricultura se ha recibido una comunicación del inspector general de ese ministerio en el estado de Río Grande del Sud, informándole que la cosecha de trigo es calculada en 116.000 toneladas, o sea alrededor de dos millones de bolsas.

—Se anuncia que el gobierno del estado de San Paulo ha reanudado junto al gobierno nacional, las gestiones para obtener 150.000 contos destinados a la valorización del café.

—El 30 del corriente será inaugurada en el campo de Santa Ana, la exposición de frutas, patrocinada por el ministerio de agricultura.

Este certamen, al cual pueden concurrir productos extranjeros, se cerrará el 6 de febrero.

—Han sido iniciados los trabajos para la organización del quinto congreso nacional de geografía, que tendrá lugar en el mes de septiembre próximo, en la ciudad de San Salvador, capital del estado de Bahía.

—El ministerio de relaciones exteriores ha hecho publicar el estado de las negociaciones iniciadas junto al gobierno británico por la detención del vapor brasileño Río Branco.

Esa detención ha sido motivada, por desconfianza que el referido vapor conducía contrabando de guerra, oculto en bultos de mercaderías.

URUGUAY

El incendio de campos. — Operaciones en cueros. — La deuda consolidada. — Reforma del Código de Comercio. — Una solicitud. — Viajeros. — La yerba mate.

MONTEVIDEO, enero 14. — Después de incesantes trabajos, logróse extinguir el incendio de los campos de Maldonado. Las pérdidas son grandes.

—La Plata Cold vendió 8.000 cueros de novillos bajo sal. El precio fué reservado.

Argentino Central vendió 2.000 en iguales condiciones.

—La deuda consolidada del Uruguay en Londres sigue subiendo. Ayer se cotizó a 58.50.

—Anoche desencadenóse una fuerte tormenta de agua y viento, acompañada de relámpagos.

—Hoy se discutirá en el senado la ley relativa a la reforma del libro cuarto del Código de Comercio (Concordato preventivo).

—La comisión nacional de fomento rural elevó al senado un escrito solicitando que la emisión del Banco de la República sea aumentada en una suma mayor de la proyectada, que es de dos millones de pesos. La citada comisión representa el total de la representación de las sociedades rurales del país.

—Procedentes de Wáshington, encuéntranse en esta capital los señores Culbertons y Vilfeld, de la "Federal Trade Conmission", con objeto de tomar datos sobre la situación comercial de Montevideo. En breve seguirán para la Argentina, Chile, Perú y Ecuador.

—Desde hace días la aduana de la capital venía preocupándose de la introducción de la yerba mate, pues tenía la convicción de que llegaba adulterada. La oficina de análisis comprobó que la yerba tenía proporciones alarmantes de "congonilla" y "caona", productos vegetales perjudiciales a la salud.

Ayer, sobre 42 muestras presentadas a despacho, se rechazaron 18.

PROVINCIAS

BUENOS AIRES

Fallecimiento

EL SALTO, enero 14. — Han sido inhumados hoy los restos de la apreciable señora Eduvigis Charras de Torres, una de las fundadoras de este pueblo.

Gozaba de una general estima entre todas sus vastas relaciones, estando vinculada a varias familias respetables de este pueblo.

Muere a los 89 años de edad, causando su fallecimiento una condolencia general.

SANTA FE

Creación de escuelas. — La temperatura

SANTA FE, enero 14. — Comunican de San Justo que se encuentra allí el ex jefe político de aquel departamento, señor Horacio Varela, llevando el decreto y constituyendo la comisión de vecinos para la creación de las escuelas mecánico-agrícolas, de que él es uno de los iniciadores

—El tiempo nublado y caluroso. Espérase que pronto llueva.

TUCUMAN

Candidatos a diputados. — Elogios al intendente. — Renuncia y nombramiento. — Ecos de un fallecimiento. — La escasez de agua.

TUCUMAN, enero 14. — Todos los diarios locales han lanzado las candidaturas Paz Posse y Berho para diputados nacionales por el partido Radical, haciendo elogios de ambos candidatos. Existe la convicción de que esta fórmula irá segura al triunfo.

El oficialismo sostendrá la candidatura de los ministros Cossio y Colombres. Los conservadores, encabezados por el señor Miguel Padilla, irán solos a la lucha con candidatos propios.

—Se hacen elogios del intendente, señor Pedro E. Sal, con motivo de su actitud democrática con el pueblo.

—Aceptóse la renuncia del ingeniero Leal Lobo, director de paseos públicos, nombrándose en su reemplazo al ingeniero José B. González.

—Sigue lamentándose la pérdida del P. Joaquín Tula, sacerdote estimadísimo en ésta.

—Preocupa seriamente al vecindario la escasez de agua; si no lloviera en estos días, la carencia sería absoluta.

Las tomas de San Javier están agotadas. Taff Viejo no tuvo ayer agua para consumo. La suministrada en esta ciudad encontrábase hervida en las cañerías. El gobierno recién se preocupa de tan grave problema. Ha procurado habilitar pozos cavados a muñeca.

CORDOBA

Dique San Roque. — Comentarios de la prensa

CORDOBA, enero 14. — "La Voz del Interior" y "Los Principios", en sus últimos números, secundando la campaña de "El Heraldo" y "La República", se manifiestan contrarios a la licitación del nuevo dique San Roque.

SANTIAGO DEL ESTERO

SANTIAGO DEL ESTERO

Fuertes temporales. — Lamentable desgracia

FRIAS, 14. — Anoche descargó fuerte tormenta. El viento huracanado destrozó las cementeras en Remancito, población que dista unos dos kilómetros.

En Frías cayeron dos rayos en la casa del estanciero señor Rogelio Luján, hiriendo a la esposa de éste.

Esto sucedió a las tres de la mañana.

El transporte de la cosecha

Oportuno discurso del diputado Oyhanarte

EL DEBER DEL EJECUTIVO

UN PROBLEMA IMPOSTERGABLE

Damos a continuación el discurso del diputado doctor Oyhanarte, con que funda e insiste en su loable iniciativa de procurar a la agricultura del país, los medios necesarios para su transporte a los puertos. La minuta del diputado radical es de gran oportunidad y de interés tan capital, que los agricultores del país han de ver con marcada simpatía, por cuanto ella contribuye a instar al ejecutivo a arbitrar medios que aseguren las cosechas, o sea el bienestar de los trabajadores del campo.

Sr. Oyhanarte.—He pedido la palabra simplemente para solicitar el pronto despacho de una minuta de comunicación que presenté en la segunda sesión extraordinaria de este año a la honorable cámara y que ha pasado a comisión.

Las circunstancias de hecho que motivaron la presentación de esa minuta, se han reagravado en forma alarmante de entonces a hoy.

La honorable cámara recordará que se trataba de saber si el poder ejecutivo había tomado los recaudos necesarios, para que el logro de la cosecha actual pudiera realizarse sin ninguna clase de inconvenientes ni tropiezos que la amenguaran en su legítimo aporte.

Esa minuta de comunicación,—presentada el mismo día en que se sancionaban dos proyectos de interpelación, uno del señor diputado que hoy ocupa la presidencia de la honorable cámara y otra minuta del señor diputado Dickmann, sobre las cuestiones de la provincia de Buenos Aires,—esa minuta, decía, no mereció la atención de la cámara, que quedó sin quórum y no la votó. Posteriormente, ella fué votada, no sobre tablas, como lo habían sido las dos anteriores, sino que se resolvió que pasara a comisión, lo que quiere decir, que la honorable cámara, o su mayoría circonstancial, entendió que esta iniciativa de la Unión Cívica Radical no merecía sus respetos y que no debía ser considerada inmediatamente.

Se trataba, empero, señor presidente, del problema más trascendente y vital que pudiera preocupar a los legisladores argentinos; se trataba de saber—y creo que ésta es una curiosidad casi candorosa—si ya que no parecería para el criterio de muchos diputados imperiosa—si el poder ejecutivo se había preocupado de que la cosecha actual, formada con tantos sacrificios y con tantos dolores anónimos, iba a portar los beneficios justos que los colonos y agricultores y ganaderos, tienen más que derecho a esperar y a exigir.

Parece que la honorable cámara no lo entendió así, y es el hecho, señor presidente, que la minuta ha sido encarpetada y ha ido a morir en la comisión respectivá. Yo creo, ya que será muy difícil operar el milagro de una resurrección, pero quiero dejar bien establecido desde mi banca de legislador argentino, que tenemos la honda peocupación de los vitales intereses del país y que como representantes en el congreso, hemos debido saber si el poder administrador se ha preocupado de este problema, que afecta a toda la economía nacional.

Dije entonces, y repito ahora, que había muchos factores, una coincidencia muy grande de hechos objetivos y exteriores, que podían hacer fracasar la cosecha ya realizada. Es lo cierto, lo sabe la honorable cámara y lo sabrán los legisladores que se preocupan de la cuestión del trabajo nacional del campo, que a esta altura del año el 30 por ciento de esa cosecha se ha perdido porque han bajado los precios, entre otras causas, por falta de medios de transporte fluviales. Hay que pensar en los millones que pierde el país, por esta desidia, realmente inexplicable. Sabe asimismo la honorable cámara, que el tráfico internacional está actualmente monopolizado por Inglaterra. Esa nación ha contratado las bodega de todos los buques existentes, a base de la soberanía de los mares, que ella ejerce, salvo, por cierto en la región inmedita al teatro de la guerra. Sabemos también que el gobierno de Chile acaba de hacer un contrato con Inglaterra, por el cual alquila a un precio determinado el 75 por ciento de las bodegas de los buques que hacen el viaje entre los puertos de uno y otro país.

¿Qué hace frente a esta situación el gobierno argentino? ¿No es lógico, señor presidente, que nos preocupemos de este problema? ¿No debemos, acaso, saber si el poder ejecutivo ha hecho algo en el mismo sentido o si no ha hecho nada, absolutamente?

Cuando hice mi moción, me referí también a la necesidad urgente de que el banco de la nación, primera institución financiera del país, que no tiene miras de lucro, que no tiene otro destino ni otra misión que la de favorecer el trabajo nacional, acudiese en socorro de éste, y pregunté si ese banco había llegado en la proporción debida hasta los agricultores, colonos y ganaderos, anticipándoles pequeños descuentos para que no cayeran en manos de los explotadores, que generalmente les cercenan todas sus ganancias. Después de mi proyecto de minuta, el banco de la Nación,—y he de creerlo que como una saludable consecuencia de la misma—así como también algunas instituciones particulares, se han reunido y han acordado abrir un crédito aproximadamente de 100 millones de pesos a los agricultores, para colocarlos en condiciones de recoger y vender sin impaciencias sus cosechas. Pero tengo informes, y por eso hubiera sido muy ilustrativa la palabra del ejecutivo en este recinto, que esos 100 millones de pesos no se han repartido entre los colonos de poco capital, sino que se han dado a determinadas personas sumas que han alcanzado a un millón y un millón y medio de pesos.

Eso importa desnaturalizar el móvil beneficioso de la resolución del banco de la Nación, y dejar en el mismo desamparo a los pobres trabajadores. Pero como no quiero prejuzgar ni hacer críticas estériles, el poder ejecutivo, en el mejor de los casos, debiera decirnos en qué forma se han hecho esos préstamos y con qué beneficios para los prestatarios.

Ahora, en cuanto al problema interno de conducción de los cereales, de su estancamiento, de galpones para las lanas, los trigos y maíces, en una palabra, medios de transporte, ¿sabemos nosotros si el poder ejecutivo a esta altura de la jornada de labor se ha preocupado de que las empresas tengan suficiente material rodante para llevar la cosecha a los puertos de embarque? ¿Sabe si hay suficientes galpones para abrigar los granos de la intemperie que, como se sabe le hace disminuir enormemente su valor? Ese es uno de los problemas más importantes para el país, porque representa el trabajo de todos, la riqueza colectiva. ¿Sabemos, acaso, qué ha hecho la defensa agrícola para combatir el acridio? ¿Cuáles son las zonas invadidas y los trabajos realizados?

Entiendo que el ejecutivo debiera movilizar, para mandar nuestros productos al extranjero, todos los transportes y buques disponibles de la armada nacional, que pudieran servir a ese objeto, con lo que realizaría un verdadero e indiscutible servicio nacional. Existen, además, en el puerto de la capital, en Rosario y en otros puertos del país, gran cantidad de buques internados, muchos de los cuales han querido ser enajenados, y cuya capacidad de carga suma miles y miles de toneladas; ¿por qué el poder ejecutivo no se habría de preocupar de realizar una acción diplomática fecunda y, desde luego, fácil, a fin de habilitar esos buques para el transporte de nuestra cosecha a los mercados consumidores?

Anticipo esa idea desde mi banca, para ver si así se puede, siquiera, quebrantar esta inercia, por la cual están fracasando la riqueza y la expansión económica del país.

La Unión Cívica Radical, a cuyo doctrinarismo reparador me honro en pertenecer, ha presentado una idea concreta, beneficiosa para todos y que no perjudica absolutamente a nadie; idea que debió ser tomada en consideración oportunamente, a fin de recordarle sus deberes ineludibles al ejecutivo. Y si hubiera resultado que el ejecutivo había ya tomado sus recaudos, tanto mejor, habría cumplido con su deber; pero si no los hubiera tomado, habría traicionado, señor presidente, aunque parezca duro el término, las más justas aspiraciones colectivas.

Voy a terminar. Esta idea concreta ha creído oportuna la honorable cámara mandarla a comisión, desentendiéndose de ella. Pero yo la recojo nuevamente, y aunque sé que ya no es tiempo de que salga de la carpeta, donde ha ido a morir, me creo en el deber de reiterarla antes de que terminemos entre gallos y media noche estas sesiones. Cumplo así con mi deber de legislador y de ciudadano.

He terminado.

Después de una extensa discusión, en que intervienen los socialistas y el presidente de la comisión de presupuesto, doctor Echagüe, se aprueba el siguiente proyecto de ley:

El senado y cámara de diputados, etc:

Artículo 1o. Hasta tanto sea sancionado por el honorable congreso la ley de gastos y recursos para el año 1916, sometida a su consideración, declárase en vigencia la ley número 9648.

Art. 2o. Comuníquese.

El que fué comunicado inmediatamente al honorable senado.

Entró luego a la dicusión el proyecto de reforma de tarifas postales, telegráficas y radiográficas, aprobándose hasta el artículo 24.

A las 7.30 de la tarde, varios diputados que se encontraban en antesalas, hicieron manifestar al presidente, señor Zeballos, que no estaban dispuestos a entrar al recinto.

El presidente invitó entonces a la cámara a pasar a cuarto intermedio, hasta hoy.

El presidente señor Zeballos, a fin de mantener el quórum, ordenó ayer la clausura de todas las puertas del congreso y que la policía impidiera la salida de los legisladores.

La orden fué cumplida y sí se mantuvo quórum hasta las 7.30.

SANCHEZ ROMAN

Una anécdota

El telégrafo comunica la noticia de que ha muerto un hombre eminente de la España actual: don Felipe Sánchez Román.

Ha sido ministro de Estado, ministro de Gracia y Justicia, fiscal del Tribunal Supremo; era senador vitalicio, pertenecía a la comisión de códigos y ocupaba desde hace muchos años la cátedra de Derecho civil en la universidad de Madrid.

Aun cuando ha sido uno de los catedráticos más jocosamente censurado por sus alumnos, todos le querían, todos le respetaban, todos apreciaban debidamente el fondo de ciencia y de doctrina que fluía de sus explicaciones en cátedra, algo ampulosas quizá, pero profundas e importantísimas.

Su obra acerca del derecho civil español, de texto en su clase, es un verdadero monumento.

Si no el primer civilista de España, pues ese puesto lo ocupa por derecho propio el eminente jurisconsulto don José de Aldecoa, actual presidente del Tribunal Supremo de Justicia, era Sánchez Román uno de los grandes, de los mejores comentaristas de la legislación civil.

Cuando Moret le nombró ministro de Estado, él no quería aceptar, alegando, cosa rara en la mayoría de los políticos, su escasa preparación para los asuntos internacionales.

Las conveniencias políticas le obligaron a aceptar el cargo, y como en sus conferencias con los representantes extranjeros se quejase él mismo de su poca competencia para el cargo que desempeñaba, el embajador que Alemania tenía entonces en Madrid, el príncipe de Rodowitz, sintetizó en unas frases que hicieron fortuna y que corrieron por todos los círculos de la diplomacia, políticos y sociales de Madrid, la situación del ministro.

Decía Mr. Radowitz: «Dans toutes les pays il y a un ministre des Affaires Etrangeres, mais à présent, en Espagne, il y a un ministre Etranger aux affaires».

Ante el cadáver de este eminente español, LA EPOCA se inclina con respeto.

CLUB ATLETICO SAN ISIDRO

LA ASAMBLEA DE MAÑANA

Está simpática institución deportiva, una de las más importantes del país, renovará mañana sus autoridades en la asamblea que ha sido citada al efecto. El Club de San Isidro tiene características especiales que le señalan un sitio aparte dentro de las análogas. No se trata únicamente de un centro footballístico, aun cuando la importancia notoria de su equipo ha hecho populares a los «santos» entre los aficionados. Es, al mismo tiempo, un centro de sociabilidad, como lo demuestra la presencia de numerosas y distinguidas señoras y señoritas que allí concurren a jugar al tennis en sus excelentes canchas, y a bañarse en la pileta, única en el país que es frecuentada por el bello sexo.

Las demás instalaciones del Club, cancha de pelota, de cricket, sus tribunas y jardines son un modelo. Ha presidido los destinos de la institución, durante los últimos cinco años, el doctor Rafael Cullen, cuyo elogio es innecesario hacer. La enorme mayoría de los socios se dispone a confirmarlo en su cargo, votando con él la lista de candidatos que publicamos a continuación:

Presidente, doctor Rafael Cullen: vice 1.o, doctor Juan M. Obarrio; vice 2.o, doctor Ricardo S. Malbrán; tesorero, señor Francisco R. Guppy; protesorero, señor Juan Godfellow; secretario, señor Benjamín D. Grawley; intendente, señor Juan de la Llosa; vocales, señores Guillermo Díaz y Héctor Paz.

LAS CARTAS POR EXPRESO

Viejas historias dicen que en otros tiempos los ferrocarriles de Sierra Morena eran tan lerdos, que en cierta odasión, habiéndose detenido uno de estos en pleno campo, a larguísima distancia de la estación, un pasajero que iba leyendo, asomó la cabeza por la ventanilla y preguntó:

—¿Qué pasa? ¿Por qué no marcha el tren?

—¡Es que se ha cruzado una vaca en la vía!—respondió el maquinista.

Momentos después se consiguió obviar el obstáculo; el tren reanuda su marcha y el pasajero vuelve a su lectura.

Pero ocurre que dos horas después el tren se detiene nuevamente en pleno campo.

—¿Otra vaca?—pregunta con impaciencia el mismo pasajero.

Pues bien. Eso que ocurría con los ferrocarriles de Sierra Morena en tiempos que corresponden a civilizaciones muertas, pasa aquí ahora con los servicios de algunas dependencias del correo. No sabemos si habrá alguna vaca en la vía; pero nos consta que las cartas por expreso no le ganan en velocidad a aquellos famosos trenes. Ejemplo: una carta por expreso puesta en La Plata a las nueve de la mañana, ha llegado a Buenos Aires, donde vive su destinatario, a las siete de la noche. Y otra despachada ayer en Quilmes a las 11 de la mañana, llegó aquí a las 3.30 de la tarde!

Las escuelas normales

Su pase al ministerio

Con la sanción recaída ayer en el proyecto de presupuesto para 1916, parece que se entra de lleno a solucionar el problema que viene preocupando la atención del personal de las escuelas normales sobre su dependencia en el año del centenario.

Circula el rumor de que el pase de las escuelas normales al ministerio de Instrucción Pública era cosa convenida entre el ministro y los miembros del Consejo Nacional de Educación, faltando únicamente la oportunidad para la presentación del decreto de referencia.

Creemos sinceramente que las escuelas normales no han de mejorar notablemente, cualquiera sea la dependencia que actualmente tengan. Si el Consejo Nacional de Educación tiene inconvenientes para dirigirlas y atenderlas en la forma que puede exigirse, los mismos tropiezos han de presentarse a los ministros de Instrucción Pública, cualquiera sea la persona que desempeñe el cargo, por las numerosas cuestiones que le corresponde estudiar en la doble función de atender la justicia y educación secundaria, normal y especial.

Por otra parte, el ministerio tiene siempre el inconveniente de la inseguridad en el cargo de la persona que lo desempeña.

Debe tenerse presente que la enseñanza normal, por su carácter, requiere, como otras instituciones, especialistas preparados para dirigirlas. Si las facultades de medicina, derecho, ingeniería y demás son atendidas por un consejo compuesto de médicos, abogados e ingenieros, no vemos razón alguna para que al elemento normalista, inteligente, preparado, como afortunadamente los hay en número, no le corresponda la dirección superior de las escuelas encargadas de preparar maestros.

En consecuencia, nuestra opinión es que para que las escuelas normales del país den los resultados que de ella pueden esperarse, que su enseñanza sea dada de acuerdo con los fines para que han sido creadas, deben depender de un consejo formado por distinguidos educacionistas.

De otra manera, podrán subsanarse momentáneamente los inconvenientes que a determinados miembros del personal se le presenten para llenar sus funciones; podrán ocurrir más o menos incidentes dependiendo hoy de una autoridad, mañana de otra, pero los planes de estudio, las prácticas de la enseñanza, la aplicación de la metodología, en una palabra, el carácter verdadero de la escuela normal, no ha de sufrir modificaciones importantes mientras no los dirijan las personas directamente interesadas en su progreso.

Y lo que conviene suprimir de una vez es la incertidumbre que reina en el personal de las escuelas normales, preocupado todos los años en la autoridad que ha de dirigirlas. El Congreso nacional, si se interesara como le corresponde por la vitalidad de las instituciones, debió dictar una ley que asegurara definitivamente la estabilidad y dependencia de esta importante institución.

UNION CIVICA RADICAL

LAS CONFERENCIAS DE ANOCHE

PROPAGANDA EN LAS CIRCUNSCRIPCIONES 14, 17, 18 y 20

EN LA PROVINCIA DE BUENOS AIRES

ACTOS QUE SE ANUNCIAN

INFORMACION GENERAL DEL INTERIOR

CONFERENCIAS DE ANOCHE

En la circunscripción 17.a

Una concurrencia entusiasta llenaba totalmente el local de la calle Santa Fe 4830, donde resolvió celebrar el subcomité "Julio Fernández Villanueva", de la circunscripción 17.a (Palermo), una conferencia de propaganda radical.

Se inició con el programa de variedades anunciado, realizándose el acto político a las 10 de la noche. El señor Güilermo Faggioli pronunció en primer término un discurso, explicando las miras de los fundadores del comité que han creído su deber agruparse bajo el nombre del esclarecido ciudadano que encarna, al formar un núcleo que intervenga vigorosamente en las próximas luchas comiciales, al servicio de la causa radical.

Pidió luego que la concurrencia, poniéndose de pie, rindiera un homenaje al ilustre pintor de batallas cuyo ejemplo de civismo aspiraban a imitar los afiliados del nuevo comité, y por los malogrados correligionarios. Pasaforqua y Moyano, don Florentino Campos y el coronel Calvete, que han bajado a la tumba para dueño del partido y cuando sus filas necesitaban más de su estímulo y de sus alientos.

Justifica con la brillante historia de austeridad y patriotismo que aureola al partido Radical, el entusiasmo que el pueblo argentino siente por él, integrando el único núcleo político organizado del país porque no persigue tan solo las doctrinas políticas sino el mejoramiento de los ciudadanos y el progreso de la nación, en todos los órdenes. Por eso lo combaten los enemigos pequeños, que constituyen partido improvisado, y sin historia.

—Ellos creen que el triunfo del radicalismo constituye un peligro — añadió; — es verdad, un peligro para los sátrapas, para los enemigos de nuestras leyes, de nuestras costumbres y tradiciones.

El partido Radical iniciará bien pronto, después que haya conseguido la restauración institucional, el resurgimiento de la administración nacional estancada. Y si una vez más las oligarquías pretendieu mantener el predominio con recursos de atropellos y opresión, las huestes que Alem llevara al Parque sabrían exigir esta vez en la plaza pública, con

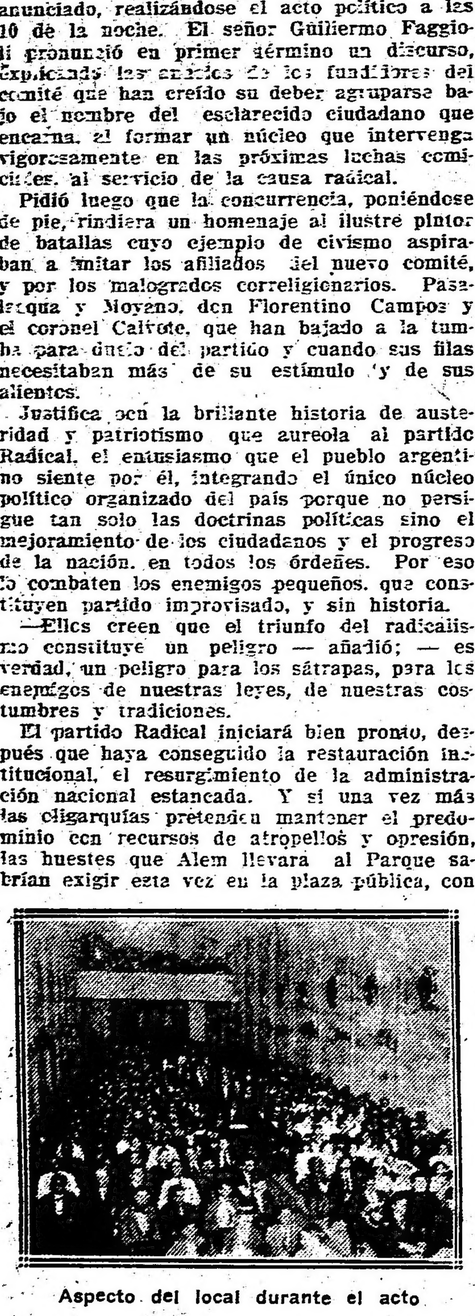

Aspecto del local durante el acto

la actitud del caso, la entrega del poder detentado por los opresores". (El orador escuchó grandes aplausos durante todo su discurso).

El doctor Andrés Ferreyra (hijo) pronunció luego una elocuente alocución. Del ejemplo de una conocida fábula dedujo que el pueblo no es ya aquel niño que inconscientemente hace sonar la copa de cristal, paseando por las alamedas del jardín. Es ya aquel joven que en la copa quebrada, llena de tierra siembra la fresca rosa que ha de fructificar y que aclara en su imaginación el irrevelado misterio de la naturaleza.

No usa el pueblo inconscientemente de sus libertades. Sabe cuánto valen y obtiene con ellas su paulatino mejoramiento.

Después de 25 años de abstención ejemplar, en que el radicalismo permaneció en su casa para no solidarizarse en los comicios venales con el triunfo de los oficialismos de herencia, hemos obtenido de un presidente la ley electoral que había de amparar nuestros derechos valorizando el voto con sus disposiciones inalienables y dándonos el triunfo que por la irrevocable decisión de la voluntad popular nos corresponde. Es esta garantía de nuestra libertad la que nos ha llevado a poner las armas en pabellón para iniciarnos en la lucha de los atrios cuando en ellos no había de tener el oligarca recursos incontrastables.

El pueblo descansa ahora en la confianza de los hombres que lo representan, que participan del pensamiento de la Unión Cívica Radical y cuya austeridad es tanta, que hace dudar de que acepten los pueblos para los que la conciencia pública los designa por sus merecimientos y su capacidad.

Ello acrece el odio de los enemigos que no perdonan recurso subalterno para combatirlos. Son los socialistas, como los oradores de Atenas, sobornados por Filipo el Macedonio, que quieren engañar a nuestro electorado presentándonos como traficantes en los ideales para así cubrir sus propios procedimientos.

Así, el señor Repetto ha dicho en la Cámara de diputados de la Nación, que el triunfo del partido Radical constituía un peligro para la República, al ser una amenaza positiva para sus ambiciones encubiertas con aparente profesión de fe demagógica.

¿Quiénes son, acaso, los que detentan en su poder las acciones de los ferrocarriles, los que han estancado el progreso del país, impidiendo con desidia antipatriótica la colonización de su tierra, monopolizando las industrias, arruinando al colono humilde con arrendamientos onerosos, apoderándose de las situaciones provinciales para obtener con la tiranía política el poder sobre los pueblos, convertidos en feudos de sus desmedidas ambiciones?... Son los hombres del régimen, esos mismos a quienes los socialistas van a votar ahora, uniendo su demagogia en inconfesable consorcio con el oficialismso, por el terror pánico que los invade al observar el inminente advenimiento del partido Radical a los altos destinos de la patria.

El doctor Ferreyra terminó con bellas frases acerca de la victoria que dará el partido de los hombres íntegros el medio de satisfacer las aspiraciones del país. Fué muy aplaudido y felicitado por los profundos conceptos de su disertación.

Habló luego el doctor José León Rodeyro, teniendo ante todo un sentido recuerdo para el coronel Calvete, cuyo hogar militar, del 1.o de infantería, se halla frente al local de la asamblea, como si la casualidad lo hubiera situado cerca del querido muerto para así apreciar más sus virtudes ejemplares.

Alude en seguida a la obra del partido Radical, que viene oponiéndose desde hace 30 años al unitarismo político, al gobierno personalista que se advierte embrionario con Rojas, el año 59 y que culmina con el vergonzoso espectáculo de Figueroa Alcorta. El partido Radical ha sido en la tierra argentina la salvaguarda del federalismo, como lo ha probado en las trincheras de Córdoba y en las barricadas del Parque metropolitano.

De ahí viene su fuerza incontrastable y su avance incontenible que quieren detener en consorcio de pavores el régimen oligárquico y la demagógia inadaptable.

Tienen miedo; están acobardados, porque nuestro triunfo significa para los rojos el fracaso y la sinrazón de sus teorías y para los hombres del régimen, la desaparición de las prebendas, de los cargos detentados, que pasan como herencia de padres a hijos, el fin de su intervención en los negocios públicos, en los que suele filtrarse el dinero oficial tomando el rumbo de bolsillos particulares.

Tienen miedo, porque el triunfo del partido Radical es la victoria del obrero sufrido, del empleado pobre, que se mueren de hambre sin derecho a protestar mientras viudas inventadas disfrutan de espléndidas pensiones. Porque el triunfo radical es en fin, el triunfo del pueblo, la victoria del derecho y la restauración de las libertades conculcadas.

Y el partido Radical va hacia la culminación de sus doctrinas por el camino de la verdad, sembrado de flores por las mujeres de esta tierra como un homenaje a su tradición gloriosa, amasada con el sacrificio de sus padres.

Largos aplausos cierran la alocución del orador.

Cérró el acto el señor Manrique, del subcomité organizador, felicitándose de que el brillante aspecto que presentaba la sala, comprobase que las filas del radicalismo son cada día más nutridas en la parroquia de Palermo.

La niña Clemencia Rigarte recitó con voz clara y fácil, además, la poesía "El pintor de las batallas", dedicada al doctor Julio Fernández Villanueva, última víctima de la revolución del 90.

La concurrencia entre grandes aplausos, vivó largamente al partido Radical y al doctor Hipólito Irigoyen.

El diputado nacional doctor Vicente Gallo, que tenía anunciada su asistencia al acto, no pudo verificarlo por importantes asuntos políticos.

El subcomité "Julio Fernández Villanueva" ha obtenido con su asamblea un excelente éxito.

En la sección 14.a

En la plaza Lavalle tuvo lugar anoche la anunciada conferencia política, que congregó a un público muy numeroso.

Ocuparon la tribuna los doctores diputado nacional Rogelio Araya, Tamburini, Stomasesky y Bonifacio, que fueron muy aplaudidos.

El doctor Araya, con la elocuencia que le es habitual, hizo un paralelo entre los diferentes partidos políticos. Dijo que en las actuales circunstancias, el partido Radical era el verdadero partido conservador, si por esto se entiende la conservación del glorioso patrimonio de nuestras tradiciones; que en este año, que es para nosotros año de libertades, el pueblo de la república debe ratificarse en el voto solemne que hicieran en Tucumán nuestros abuelos. Dijo que, cuando a raíz de la nueva ley electoral, el partido Radical pudo llegar al Congreso nacional, la anarquía y el desgobierno más completo reinaban en su seno; que nuestros representantes han sido el control, con que se ha impuesto la opinión pública a los representantes en el parlamento, obligando a éstos a cumplir con sus deberes como acababan de hacerlo ayer nomás bajo la presidencia del doctor Saguier.

Los demás oradores estuvieron muy elocuentes, y tuvieron palabras de condenación para el antiguo régimen y el partido Socialista, enemigo de nuestras tradiciones.

Entre vivas entusiastas al partido y a sus hombres dirigentes, disolvióse la concurrencia a las 11 p. m.

En la circunscripción 18.a

La anunciada conferencia organizada por esta circunscripción en las calles Rivera y Serrano, congregó anoche una numerosa concurrencia que aplaudió largamente a los oradores.

Además de los señores Passarella, Pagliere y Julio del C. Moreno, hizo uso de la palabra, ante la insistencia del auditorio, el señor Claudio R. Pozuelo, quien con frases vibrantes y precisas hizo una vez más el proceso del socialismo, que como fuerza popular no representa sino una minoría, y por consiguiente, está muy lejos de representarla de las aspiraciones e intereses generales del país.

Como una deducción lógica de estas premisas, el orador concluyó declarando que el partido Socialista no es una entidad nacional, ni tiene por lo tanto en qué fundar sus ambiciones de preponderancia y de gobierno.

La asamblea se desarrolló en un ambiente de fervoroso entusiasmo cívico.

En la 20.a

Como estaba anunciado, se inició ayer noche la serie de conferencias que la junta directiva de la circunscripción 20.a se propone patrocinar en distintos puntos del barrio que comprende, y hasta el momento de la lucha presidencial.

Ante un público numeroso que revestía las características de la mayor popularidad, comprendiendo en sus elementos todos los núcleos sociales, inició los discursos el doctor Horacio González del Solar, quien anunció a los concurrentes el motivo de ese programa de conferencias que tendían a llevar a la conciencia del ciudadano, en estos momentos que anteceden a la gran lucha presidencial, la noción clara de la situación política del país, para que ellos lleven a las urnas el voto más consciente y más eficaz en la solución próxima.

A continuación hizo uso de la palabra el doctor Juan Fitz Simón, quien se presentó a la concurrencia sin pretensiones de orador, y que si subía a la tribuna era a pedido de sus correligionarios, inspirándose solamente en la sinceridad de sus convicciones.

Recordando el punto tratado por el orador anterior, referente al Hogar Obrero, mencionó la existencia, en Inglaterra, de la célebre "Trade Union", que constituye una respetable fuerza política cuando se trata de los intereses de sus asociados.

Continuando con el estudio de las características principales de esta asociación, el señor Fitz Simón presentó ante la gran masa obrera que lo escuchaba, en qué forma debía encarar el proletariado la defensa de sus verdaderos intereses.

Ocupada la tribuna por el doctor Víctor Molina, se refirió el orador a la acción del partido Radical en el pasado, en aquellas horas de prueba para los prohombres del radicalismo, que sacrificaron su bienestar y hasta su vida en holocausto de la patria, del pueblo y de todo aquello que no era jamás su interés particular si éste no es la conciencia del deber. Constituyendo ellos el único partido que bregaba por la regeneración institucional del país, no sabiéndose dónde estaban en aquel entonces los que hoy se titulan dirigentes del partido Socialista, y única custodia de los intereses del pueblo.

Mencionó que en las cámaras, cuando se sancionó la reglamentación de la jornada de 8 horas, fué con motivo de un proyecto presentado por él.

Estableció luego la diferencia que hay entre el socialismo científico y el partido Socialista, considerando al primero como el espíritu de asociación gremial que busca defenderse del capital dentro de lo justo y de lo equitativo.

Hizo una síntesis de la forma en que se desenvuelve y usufructúa la compañía titulada cooperativa "El Hogar Obrero" y ante el cuadro real, pintado con toda maestría, el público, entre los que parecía hubiera habido más de una víctima de la comandita, prorrumpió en un aplauso general exteriorizando en forma verdaderamente significativa el concepto ya claro hecho en el pueblo de esa parodia de cooperativa.

Por otra parte, recordó a los agentes la forma descarada en que los representantes al parlamento por el partido socialista, estaban en alianzas con los partidos representativos de las viejas oligarquías, dando, como último ejemplo, su actitud, al votarse ayer el vicepresidente de la Cámara de diputados, en que no titubearon en dar su voto en favor de un representante del partido Conservador.

Siguióle en el uso de la palabra el doctor Nicolás Coronado, quien con su palabra clara, vibrante y persuasiva, esbozó con contornos bien nítidos la magnitud del partido Radical, que tiene por pedestal todo el pueblo sano de la República.

Manifestó al auditorio su convicción profunda de que siendo el partido Radical la única fuerza, la única entidad ponderable del país, tenía el derecho de aspirar al gobierno de la nación, a donde una vez llegado, podría realizar por intermedio de sus hombres, su programa de sana administración y de gobierno eficiente.

La concurrencia se disolvió entre manifestaciones de entusiasmo.

✡ ✡ ✡

POR LAS CIRCUNSCRIPCIONES

—Organizada por el Comité de la Circunscripción 9.a se llevará a cabo una conferencia y manifestación el domingo 16 del corriente, a las 8.30 p. m. en la intersección de las calles de Rivadavia y Pulnes, con la cooperación de los comités de las secciones 6a. y 7a.

Harán uso de la palabra por el comité organizador: el diputado nacional doctor Rogelio Araya y los doctores Juan José Frugoni, Benjamín Bonifacio y Luis D. Molinari.

Por el comité de la circunscripción 6a., los doctores Pedro López Anaut y José León Rodeyro y en nombre de la 7.a circunscripción el doctor José González Pagliere.

Una vez terminada la conferencia se organizará una manifestación recorriendo las calles de Rivadavia hasta el local del comité organizador, calle Bermejo número 53.

—Con las siguientes autoridades ha quedado constituído el "Club Unión 2 de Abril", que responde a los principios de la Unión Cívica Radical":

Presidente, José Modesto Blanco; vice 1.o, Marcelino Carranza; vice 2.o, Francisco Naugues; vice 3.o Luciano Lartigalongues; secretario general, Ernesto Espelacin; secretario, Carlos Lanaber; tesorero, Ubaldo Correa; protesorero, Alfredo Costa; revisadoes de cuentas, Simón Rivas Perelli, Victorio A. Bustos, Alejandro Casal; bibliotecario, Luis Derisbaurg; presidente de la comisión de propaganda, Ramón Bustos.

—La circunscripción 11.a realizará el 15 del corriente a las 9 p. m. en Cangallo y Ayacucho una conferencia política en que hablarán los señores doctor Víctor M. Molina, doctor José León Rodeyro y señor Diego L. Molinari.

—Mañana a las 9 de la noche, en la esquina de Giribone y Jorge Newbery, se realizará una conferencia organizada por el club "Agustín Rocca", de la sección 17, a cargo de los ciudadanos Felipe T. Black, F. Villegas Basavilbaso, M. Pintos, Italo A. Nápoli y José Hayes.

—El club Aristóbulo del Valle ha resuelto realizar el 30 del corriente un acto de homenaje a la memoria del insigne tribuno cuyo nombre lleva el mencionado club. La ceremonia se efectuará en el cementerio de la Recoleta y se pronunciarán varios discursos conmemorando la dolorosa fecha.

También este club conmemorará con una velada cívica el 4 de febrero de 1905.

—El sábado, a las 8.30 de la noche, se realizará en la esquina de Rivadavia y Fonrouge una conferencia organizada por el comité de la circunscripción 1a. Hablarán los señores Horacio Oyhanarte, R. Pereira Rozas, B. Bonifacio, J. L. Rodeyro, M. A. Calvo y V. M. Molina.

✡ ✡ ✡

BUENOS AIRES

Constitución del comité radical. — La junta directiva. — Entusiasmo en la ciudad.—

MAR DEL PLATA, enero 14. — Quedó constituído el comité radical de este distrito. La reorganización se llevó a cabo por medio de votación personal y secreta, que duró de 8 a 11 de la mañana y de 3 a 6 de la tarde, en el local del comité, al que sólo tuvieron acceso los afiliados del mismo.

La convocatoria para este acto fué hecha por el comisionado del comité central de la provincia, doctor Fermín Rodríguez, el día de ayer y no obstante las pocas horas mediadas entre el anuncio y la votación, ésta se llevó a cabo con gran entusiasmo, quedando consagrada la única lista que se presentó, según la cual el comité ha quedado formado por numerosos y prestigiosos vecinos afiliados al partido, como sigue:

Presidentes honorarios: doctor Hipólito Irigoyen, Marcelo T. de Alvear, Vicente C. Gallo, José Luis Cantilo, Horacio B. Oyhanarte y Fermín Rodríguez.

Comisión directiva: Presidente, Luciano Arrué; vice primero, Jaime M. Muñagorri; vice segundo, Andrés Alvarez; tesorero, Francisco Morteo; protesorero, Miguel Gelay; secretarios generales, Leoncio Goñi y Francisco R. Casalet; secretarios: Luis Massone (hijo), Pedro A. Róvere, Farncisco Portas, Marcelino Etchegaray, Carlos Lucchini; vocales: Enrique Cerdeyra, Juan B. Machado, Agustín Muguerza, Domingo Laguna, Pablo G. Reyes, Pedro Crovetto, Miguel C. Urrutia, Ramón López Eguinoa, Juan Bautista Crivelli, Francisco Genero, Cipriano Sempé, Venancio Fullaondo, Antonio Ortega, Antonio Sempé, E. Roberto Cash, Enrique Massone, Gabriel Fullaondo, Ramón C. García, Eudosio Valdez, Felipé Fullalendo, Galdino Mariani, Lucio Gutiérrez, Nemesio Campos, Pedro Laguna, Arturo F. Orellano, Pedro Cauhapé, Nicasio Hourcade, Felipe Hourcade, José Carbone, Ernesto Muttoni, Juan Marcos Ricaud, Miguel Zunzunegui, Natalio Mauri, A. F. Domínguez, Carmelo P. Carucgno, Pedro Fullaondo, Pedro Hermoso, Pedro Aysphashoro, Oreste F. Morteo, Antonio González, Juan Dell'Oro, Luis B. Genero, Emilio M. Casalet, Raúl J. Morteo.

Delegados: Al comité seccional, Andrés Alvarez, Agustín Muguerza; a la convención, Juan B. Machado, Jaime M. Muñagorri, Leoncio Goñi, Luciano Arrué.

El ambiente de esta localidad es de puro radicalismo y hasta ahora se descuenta el triunfo en los futuros comicios presidenciales.

Terminado el escrutinio, el delegado doctor Rodríguez puso a las nuevas autoridades en posesión de sus cargos. Terminó el acto, que fué correctamente realizado con vivas entusiastas al partido y a sus hombres dirigentes; así como al futuro presidente de la República, doctor Hipólito Irigoyen.

Una consulta electoral. — Respuesta del comité radical

EL SALTO, 14. — Telegráficamente ha consultado el juez federal de La Plata la opinión del comité radical de esta localidad, acerca de que si estima conveniente que todas las mesas se instalen en el pueblo o en las distintas localidades que forman los colegios electorales de la campaña.

El comité local ha contestado ratificando la opinión que días antes había manifestado al comité radical de la provincia, manifestando que es de mucha conveniencia que las mesas de la campaña, antes ubicadas en las estaciones de Tacuarí, Gaham y Berdier, sean concentradas en esta localidad, tanto porque en esas estaciones es muy escaso el número de votantes, pues aunque en el padrón se le adjudican series con números excesivos, muchos de esos ciudadanos tienen su domicilio real en la planta urbana de este pueblo y a muchos de la campaña les es más conveniente venir a dar su voto a este pueblo, siendo muy pocos los que pueden tener conveniencia en ir a depositar su voto en esas estaciones, donde tampoco hay autoridades que puedan garantir el orden y libertad que se requiere en los comicios.

Entusiasmo del elemento radical

CAÑUELAS, enero 14. — En esta localidad está aumentando diariamente el número de ciudadanos que se afilian a la Unión Cívica Radical, entendiendo que es el único partido que por sus prestigios y la austeridad de sus principios puede aspirar a regir los destinos del país.

POLÍTICA CORRENTINA

MONTANDO LA "MÁQUINA"

Es un conocido resabio de los oficialismos de viejo cuño el de utilizar los resortes del poder para sostener y acrecentar prestigios partidarios y ejercer coacción sobre el pueblo invadiendo con los agentes que invisten autoridad el plano de absoluta independencia en que deben desenvolverse los partidos políticos.

Los ejecutores de esta política que llamaremos política criolla, por su origen, son habitualmente los comisarios y jueces de paz de campaña, quienes usan, más o menos maquiavélicamente, de las funciones de su investidura para ayudar al amigo político, dentro y fuera de la ley, extorsionando sobre el adversario hasta obligarlo a capitular con el oficialismo.

A esto se llama en el diccionario de la política nacional "montar la máquina".

En otras democracias vigorosas, como la Unión Americana, por ejemplo, donde los partidos políticos, al decir de Bryce, actúan como la fuerza motriz de las instituciones democráticas prestando vigor, fuerza y eficacia al dinamismo de los grandes principios del gobierno libre, "la máquina" no es sino la síntesis funcional de esos poderosos organismos que se llaman partidos políticos, "máquina" que es montada y perfeccionada, dentro del resorte propio de las agrupaciones, en un plano de absoluta libertad, sin más punto de contacto con el gobierno que la correlación natural que surge en el ejercicio de los deberes y derechos inherentes a la ciudadanía en cuanto se refiere al Estado.

La Unión Cívica Radical, que ha puesto en práctica el sistema americano en los medios de acrecer y perfeccionar "la máquina" de los partidos políticos, con absoluta prescindencia de la acción y coacción oficial, busca y anhela que esta función se cumpla exclusivamente dentro de los medios propios de acción de los partidos, emancipándola de esa otra "máquina" criolla, cuyos tendones de hierro han portado entre sus garras con la crueldad de las aves de presa, por más de medio siglo, los despojos sangrientos de las libertades políticas y hasta civiles de los argentinos.

De allí que tengamos que hacer sentir nuestra censura, invariablemente, contra los gobiernos oligárquicos, que, incapaces de ponerse a la altura de los tiempos, pretenden perpetuar anacronismos indignos de la cultura nacional.

Tal ocurre con el gobierno de Corrientes.

Por informaciones de la fuente más seria sabemos que en la instalación de los comités que responden a la política del doctor Loza ensamblada a los demócratas progresistas en el orden nacional, toman una participación preponderante y directiva los empleados de la administración provincial, quienes concurren a hacer milicia partidaria, sin reatos de ningún género, llegando esta falta hasta la impudicia de que en algunos departamentos presten sus nombres para llenar los puestos más importantes de los comités que responden a aquella tendencia política.

Así ocurrió en la constitución del comité de Saladas, en el cual figuraban en primera línea el comisario, el juez de paz y varios jueces pedáneos, hecho que, denunciado por el diario "Alem" de Corrientes, motivó la renuncia periodística en el órgano oficial de los empleados aludidos.

Igual sucede en la constitución del comité gubernista del Sauce, en el cual, según publicación del diario que responde a la política oficial en aquella provincia, figuran: el comisario de Frontera don Francisco Ortiz, el receptor provincial don Cenobio Ojeda, el secretario del receptor don Ramón Fernández, el juez de paz don Gumersindo Ruiz Díaz, el secretario de la comisaría departamental don Juan Bejarano y el secretario municipal señor Piris.

Quiere decir, entonces, que en Corrientes, o el Poder Ejecutivo, es notoriamente incapaz para salvar los prestigios de su alta investidura, seriamente comprometidos en los concretos denunciados que se refieren a empleados directamente dependientes de él o está preparando consciente y deliberadamente "la máquina" oficialista, de extorsión y de violencias, con la que ha de querer burlar oportunamente las aspiraciones del pueblo de Corrientes. Nos inclinamos a creer lo segundo.

Esa es una política de puro puño oligárquico. Tiene una marca nueva: la demócrata progresista.

Es la misma, bien conocida por el país, que intentaron poner en práctica en Córdoba para usurpar el triunfo radical.

Y como fracasaron en Córdoba fracasaría en Corrientes frente al empuje radical.

Están fuera del ambiente nacional; apenas si estos anacronismos sirven a vigorizar el sentimiento democrático apercibiendo al pueblo a la defensa.

Pierde su tiempo, lamentablemente el gobierno de Corrientes.

General Victoriano Huerta

AYER, EN EL PASO

Ha fallecido ayer en El Paso, población norte americana, frontera con Méjico, el general Victoriano Huerta, sombrío caudillo mejicano cuya actuación como jefe militar y como presidente provisional de su país, atrajo, un día, sobre sí, la atención del mundo.

Como se recordará, durante su gobierno, Méjico atravesó días tristísimos de dolor y angustia. La guerra civil adquirió proporciones formidables, agregándose a ese desangramiento la amenaza de una guerra nacional con los Estados Unidos, felizmente conjurada por la intervención diplomática del A B C.

Su gobierno se inició con una acción que

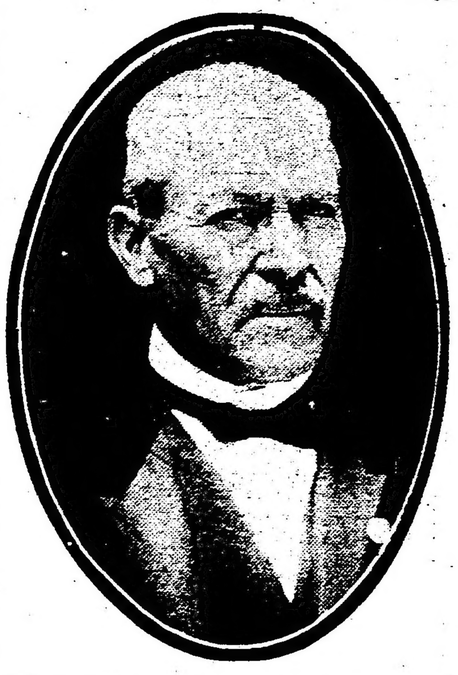

difícilmente le perdonará la historia: el fusilamiento del presidente Madero.

Huerta y sus sostenedores han querido disculpar aquel acto, fundándolo en razones de conveniencia nacional para la independencia mejicana, pero aquella sangre no se derramó impunemente. Por ello Huerta debió hacer un gobierno tiránico para sostenerse y por la indignación levantada por ambas circunstancias debió desterrarse, buscando asilo en los Estados Unidos, en el mismo país que siempre combatió.

Huerta era de pura raza azteca y este origen explica la enorme popularidad que consiguió tener un día en su país, donde la raza indígena predomina. Aquel prestigio le permitió llevar a cabo el golpe de estado, apoyado por el ejército, que lo encumbró y fué también la plataforma sobre la cual levantó su personalidad. Plataforma sobre la cual hacía cálculos aún, pues sus propósitos eran provocar una nueva revolución en Méjico para reconquistar el poder que tuvo. En esos propósitos le ha sorprendido la muerte, en la frontera de su país, muerte que tal vez evite a Méjico muchos días de sangre y de duelo.

SIN AGUA EN AVELLANEDA

La empresa de aguas corrientes de aquella ciudad, desdeñando postulados de conveniencias públicas y contrariando las cláusulas de la concesión acordada y reglamentaciones pertinentes, no suministra agua al vecindario en la cantidad necesaria para sus necesidades desde hace cosa de un mes, habiendo días en que ese líquido falta totalmente.

La carencia de agua, como es natural, se traduce en ingentes perjuicios para el comercio y para la población en general, pues se trata de un elemento indispensable en el funcionamiento de ciertos establecimientos industriales y en las casas de familia, aumentándose su necesidad en esta estación de verano.

Un núcleo importante de vecinos, en resguardo de sus intereses, ha resuelto labrar formal protesta ante escribano público y dirigir testimonio al gobierno de la provincia, peticionando al mismo tiempo el envío de técnicos que informen sobre las causales determinantes de ese estado de cosas y conmine a dicha empresa a anteponer los intereses públicos a todo propósito lucrativo.

Es este un problema de alta gravedad, que los poderes públicos deben encarar con pensamiento y premura.

El intendente municipal, por su parte, se ha dirigido al ministro de Obras Públicas de la provincia, reclamando su atención.

UN CASO LAMENTABLE

Nos llega la denuncia de un hecho singular y realmente lamentable, por lo que hiere, sin consideración y sin fundarse en razones legales los intereses de un modesto propietario.

En la Avenida Campana, casi esquina Varela, hay una casita, cuyo dueño—según su propia referencia—al proyectar la construcción solicitó de la municipalidad le diera la línea, dato que, según disposiciones reglamentarias, debió serle facilitado en 48 horas, y que, por el contrario, no le fué comunicado en ningún momento, hasta que ahora, después de un año, la inspección declara hallarse la casa fuera de la aludida línea.

Aparte de que esta declaración es discutible, pues, careciendo del informe oficial, el propietario construyó sobre la línea de las demás casas, ella resulta inoportuna si se considera que la culpa del error es de la misma municipalidad.

Pero lo más deplorable es el procedimiento ejecutivo que se ha adoptado, mandando derribar el cerco por operarios municipales, en forma que la casa ha quedado abierta sobre la calle.

Ponemos el hecho en conocimiento de las autoridades superiores de la comuna, las que, seguramente, adoptarán, al enterarse, una resolución conciliatoria, teniendo en cuenta los antecedentes a que hemos aludido.

NOTAS DE LA GRAN GUERRA

LOS ACHOTNIKI

Las hazañas que vienen realizando los "achotniki" en el frente oriental de la guerra, llaman la atención sobre las formaciones de ese género que son especiales en el ejército ruso.

"Achotniki" significa "cazadores" y los hay de infantería y de caballería. No son otra cosa que exploradores, pero forman en todo tiempo en cada regimiento de infantería o de caballería, un organismo aparte que tiene existencia propia y recibe una instrucción militar característica.

La institución data de 1886 y lleva, en la infantería, el nombre de "achotnitschia kamanda" (destacamento de caza).

El destacamento comprende uno o dos oficiales (teniente antiguo y subteniente), 4 suboficiales (uno por cada batallón) y 64 cazadores (4 por compañía). Este personal se recluta entre individuos de élite que unen la audacia, la firmeza, el espíritu de decisión y la destreza a un gran vigor físico.

La instrucción que reciben esos hombres comprende los puntos siguientes: servicio de descubrimiento y seguridad; combate en orden dispersado y principalmente ejercicios de ataque a aldeas difícilmente accesibles. El alojamiento de los dos generales alemanes en Pinsk estaba en ese caso). Tener que conocer, además, el empleo de linternas y señales, la marcha, el servicio de noche, la lectura de los mapas y la utilización de la brújula, el dibujo simple como para sacar croquis; orientación en terreno desconocido; el manejo de una embarcación; la natación; el uso de la bicicleta, de los "skis" y de los patines; manejo de los extinguidores de incendio, etc.

Cada regimiento está provisto del número requerido de fusiles, de dos canoas desmontables, de redes, y poseen una jauría en caso oportuno. Todo lo que pescan y cazan les pertenece, salvo el gamo que les está prohibido cazar.

Hay regiones en que los "achotniki" hacen maravillas en materia de cinegética. En 1891 los del batallón de tiradores finlandeses mataron seis osos en una misma jornada. Este batallón es también reputado por sus famosas correrías en skis; con frecuencia se les ve recorrer sobre la nieve distancias de más de cuatrocientos kilómetros en seis días.

En el conjunto de los destacamentos, los hombres calzados de ski operan sin la ayuda del bastón, y esto les permite poder hacer uso de su arma en todo tiempo.

Se concibe fácilmente que esos "achotniki", muy entrenados en la marcha a través de todos los terrenos, habituados a hacer uso de ski y templados por la lucha contra los elementos y las fieras, sean adversarios temibles para los soldados alemanes empantanados entre los bañados.

En la caballería, los exploradores se distinguen con el nombre de "rasvedschiki". Su organización es análoga a la de la infantería (un oficial, dos suboficiales y 24 soldados, sea cuatro por escuadrón). Su instrucción difiere de la de los "achotniki" en el sentido de que tienen que realizar con sus caballos las hazañas que los otros realizan con la bicicleta, el ski o el patín.

El distintivo de los infantes consiste en un galón verde que rodea la costura transversal de las mangas; el de los jinetes se compone de un adorno de metal, parecido a los que, en Rusia, usan los tiradores de élite.

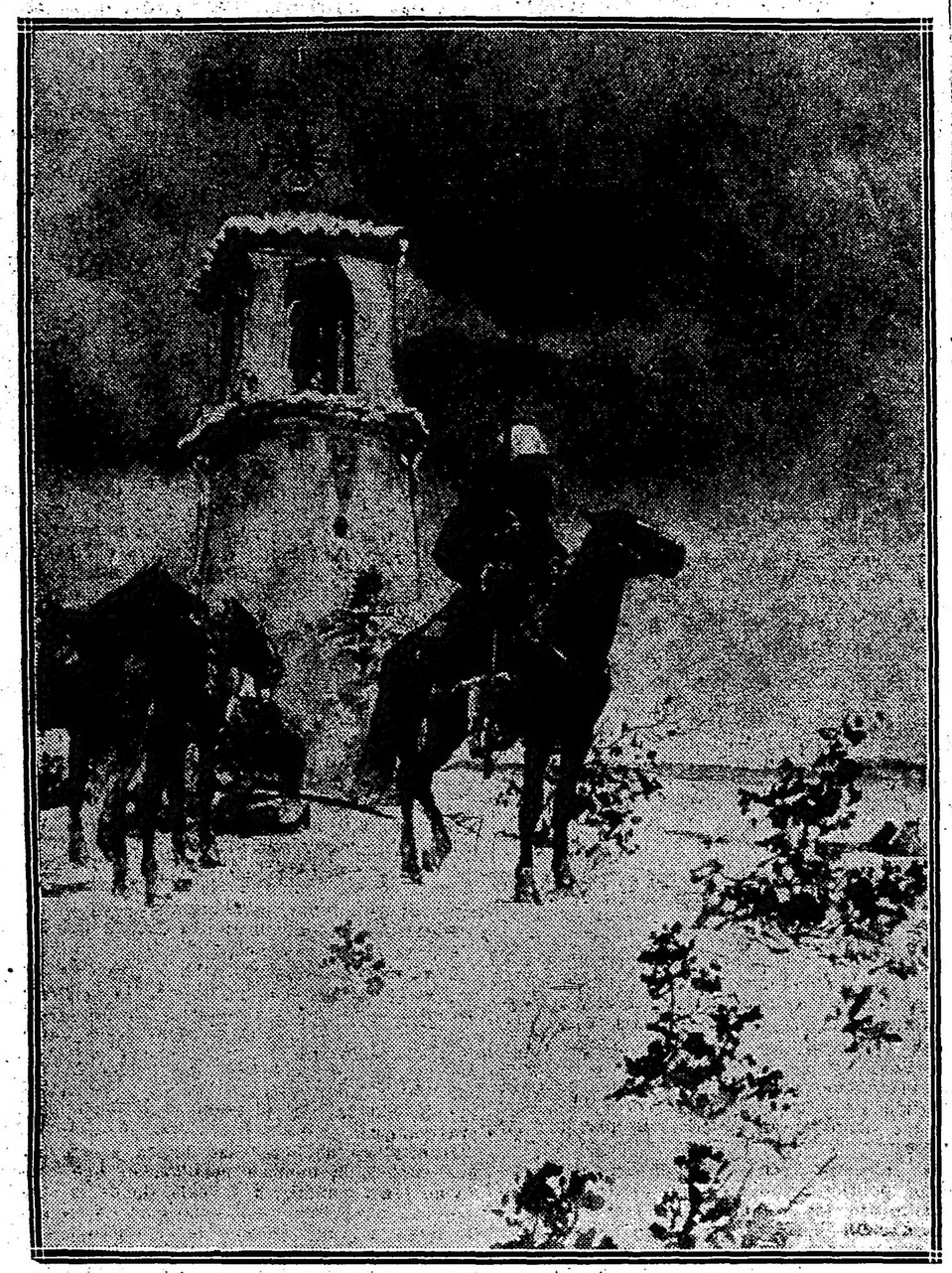

Un centinela cosaco ante una capilla polaca

150.000 KILOS DE CARNE PERDIDOS

En una de las cámaras del depósito frigorífico de los mataderos de la Villette, en París, se declaró un incendio el 1.o de diciembre último.

El causante fué, según parece, un soldado que, habiéndosele caído una moneda, encendió una mecha encerada de las llamadas "rat de cave", y comunicó imprudentemente el fuego a un montón de lonas enceradas.

Se propagó el incendio, y hubo que llamar a los bomberos que necesitaron más de tres horas para lograr extinguir el fuego.

150.000 kilos de carne que había en el frigorífico quedaron totalmente averiados.

EL ASUNTO DE LOS DARDANELOS

El "New York Warld" publica un artículo señalando las oportunidades que han tenido los aliados de franquear los Dardanelos, oportunidades que no se supieron aprovechar.

Entre otras cosas, dice:

"Cuando se escriba la historia de las operaciones en los Dardanelos, el mundo se quedará asombrado al saber que se han perdido varias ocasiones favorables.

"La primera que no han sabido aprovechar los ingleses fué cuando el "Goeben" y el "Breslaud" entraron en los Dardanelos hace más de un año. Si los aliados hubiesen exigido la expulsión inmediata de esos buques, podían haber ocupado los estrechos en menos de un día.

"Los turcos no estaban preparados para la resistencia y los estrechos no estaban seriamente fortificadas, entretanto que la flota turca se encontraba bajo el comando de un almirante inglés. Con eso, los turcos hubiesen quedado a merced de los ingleses.

"La segunda oportunidad perdida fué la que ofreció el período de ataques naval desde el 19 de febrero al 18 de marzo. En ese momento el terror y la decepción imperaban entre los turcos.

"Sus ejércitos estaban perdidos en el Cáucaso, la expedición de Egipto había sido derrotada. En los estrechos, salvo los fuertes de Madjidie y de Kilid-ul-Bahr, las fortificaciones estaban en ruinas y el ejército de resistencia quedaba reducido a su más simple expresión.

"La Turquía oficial había abandonado toda esperanza de resistencia y se aprestaban a evacuar la capital.

"Eligióse primero Eski-Shelir para nueva capital, luego Konia. Más de treinta mil familias emigraron, entonces, a Brusa, a Eski-Shelir, a Angara y a Konia. En un día, en febrero, 180 camiones fueron cargados de papeles oficiales y conducidos desde la Sublime Puerta a la estación de Haidar Pachá. El harem imperial fué transportado a Haidar Pachá.

"Las embajadas austriaca y alemana habían hecho transportar sus administraciones a la nueva capital y los oficiales alemanes mandaron sus familias a Alemania.

"Pidióse a los embajadores y a los poderes religiosos que acompañaran oficialmente al gobierno en su traslado. El embajador de los Estados Unidos había tomado todas las disposiciones del caso y nombrado sus representantes oficiales en la nueva capital.

"En todas las casas estaban ocultas banderas francesas e inglesas para hacer una demostración entusiasta a la llegada de los aliados. Pero, al día siguiente del 18 de marzo, cuando fracasó el ataque del paso estrecho, los turcos recobraron aliento.

"Si el almirante inglés hubiese ordenado a su flota que continuara sus ataques inmediatamente después del 18 de marzo, la suerte de la capital otomana sería diferente hoy, como también la situación en los Balcanes.

"Los aliados esperaron hasta el 25 de abril dando así a los turcos ampliamente el tiempo de transformar Gallípoli en un campamento atrincherado".

Cosacos atacando.

EL FACTOR NUMERO

Desde Londres

Una de las razones que mueven a los monarcas de los países balkánicos a inclinarse de parte de los imperios centrales, aparte del origen alemán de sus casas, es la creencia en que van a ganar esos impesios o de que están ganando. Y en efecto, cuando se piensa que aun siguen ocupando Bélgica y parte de Francia y que han logrado extenderse por Rusia en enormes superficies territoriales, parece que la suerte de las armas se inclina a su favor.

Pero ello es olvidarse de la suprema importancia que tiene el factor número en la guerra presente, que no es ya una guerra de los gobiernos, sino una guerra de resistencia por parte de los pueblos. En esta guerra no vencerán sino los pueblos que pongan en línea de combate los últimos millones de soldados. Y esos pueblos no pueden ser los regidos por los imperios germánicos.

En estos días los soldados rusos han recogido documentos alemanes que revelan la incipiente falta de hombres en las filas germánicas. En el cadáver de un oficial del estado mayor alemán se ha encontrado una carta que dice:

"Es terible. No tenemos más hombres. ¿Sabéis lo que esto significa? Los rusos han adivinado a tiempo nuestro plan y sin aceptar combates decisivos se retiran a las profundidades de su país y su retirada nos está costando pérdidas enormes. El emperador ha obtenido de Alemania cuanto podía dar, y ahora no quedan en las calles de las ciudades alemanas más que viejos, mujeres y niños. No tenemos más reservas. Nuestras pérdidas son enormes y pronto no podremos reponerlas. Hubo un tiempo en que los rusos carecían de granadas; pero ahora ya las tienen. Y a nosotros no nos quedará pronto más que nuestros cañones."

A un general se le ha hallado una carta en que se lee:

"No hay otra salvación que una paz rápida, y el emperador tiene grandes esperanzas de hacerla. Consiente en evacuar los territorios ocupados por tropas alemanas y hasta en abandonar las colonias; pero los aliados no tienen deseos de entenderse con él y desean repartirse Alemania. Esto es horrible."

No hay necesidad de creer al pie de la letra estas palabras. Es muy posible que no representen sino la opinión de dos cabezas algo perturbadas por las crueldades de la guerra. Pero el hecho es que las listas oficiales de Prusia revelan que las bajas ascienden ya a dos millones. Añádanse las de Baviera, Sajonia y Wurtemberg y se pasará de los tres millones, a los que han de añadirse otras tantas sufridas por los ejércitos austro-húngaros. Todavía hay hombres en los imperios austro-alemanes. Aun hay hombres para todo lo necesario: mantener las líneas del frente, producir y transportar municiones y cultivar los campos. Las mujeres reemplazan a los hombres en todo lo posible, que no puede ser lo más urgente.

Pero ya se vislumbra la hora en que no habrá hombres para todo. Si los hay para el frente no los habrá para los transportes, la tiera y las fábricas. Otros doce meses de guerra, otros seis millones de bajas, y será imposible a los imperios centrales continuar la guerra. Este es el hecho fatal indestructible, contra el cual trata en vano de luchar el grande estado mayor alemán. Los hombres no se fabrican en seis meses. Se necesita una veintena de años para hacerlos.

Se quiere a todo trance forzar la paz por medio de audaces golpes y de avances rápidos. Así se espera obligar a los aliados a firmar la paz. Pero estos avances no consiguen más que multiplicar el número de bajas. El ejército ruso sigue en pie y está mejor armado y es más numeroso que en mayo último. Los aliados de Occidente continúan aumentando las tropas que tienen en el frente y mejorando su material. Ya lo hemos visto. A la contraofensiva francesa no pueden oponer otra los alemanes. Les falta hombres para ello. Quizás proyectan ahora una embestida contra Serbia. Ya veremos si este nuevo ejército no se les deshace también entre las manos.

Ello no importaría mucho si los aliados sufrieran bajas equivalentes. Pero no es así. Inglaterra se encuentra, por ejemplo, con que desde el comienzo de la guerra su emigración se ha reducido a la tercera parte. Es decir, ahora pierde por la emigración, unas 13.750 personas menos de las que perdía en tiempo de paz. Esta cifra es doble que la de la mortalidad ocasionada por la guerra, pues ésta no excede de 6.330 hombres mensuales.

Mientras Alemania era en tiempo de paz un país de inmigración — inmigración que la guerra ha suspendido — Inglaterra era un pueblo de emigración; emigración que también se ha suspendido por la guerra. El resultado es siempre el mismo por dondequiera que se le mire. Mientras los hombres que pierde Alemania no son reemplazados de ningún modo, los que Inglaterra pierde se sustituyen con los que dejan de emigrar y aun con los que inmigrarían en caso necesario.

Esto es lo que en Francia ocurre. Allí son las tropas coloniales las que, en gran parte, cubren las bajas de las francesas, y los inmigrantes españoles e italianos los que sustituyen en campos y talleres a los obreros franceses que actualmente son soldados. Mas para Alemania no hay sustitución posible, porque el trabajo que obtiene de sus prisioneros de guerra es insignificante.

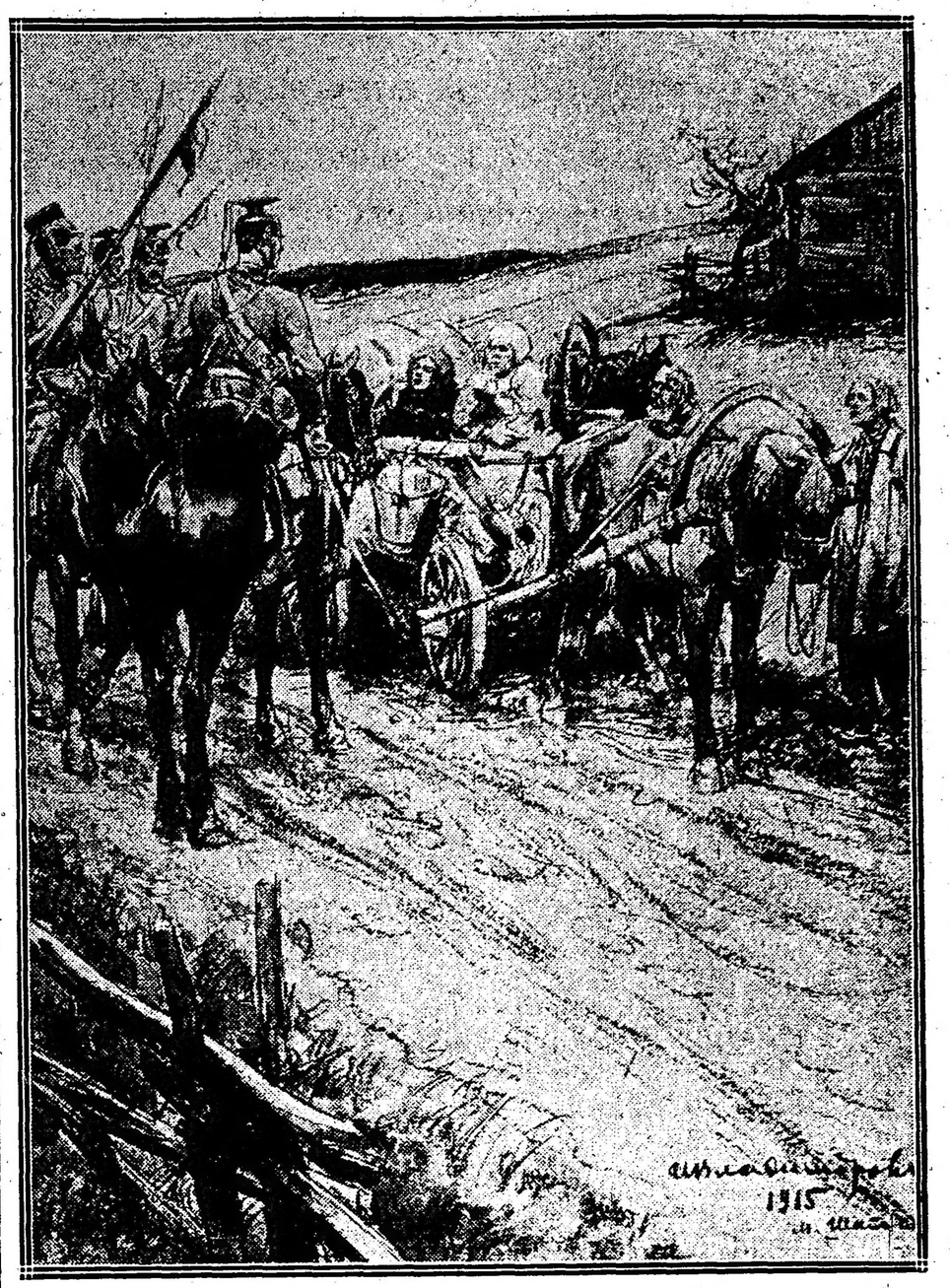

Hulanes deteniendo a fugitivos rusos

Esta es la acción del poder naval de Inglaterra. Alemania no puede sustituir con otros hombres los que pierde en la guerra, porque Inglaterra no los deja ir. Los aliados, en cambio, los van sustituyendo. Unos, como Rusia e Italia, porque tienen hombres de sobra; Francia, porque los hace venir de otros países, Inglaterra, porque retiene a los que antes se le escapaban.

Así se va acercando el momento terrible y glorioso en que las banderas de Alemania, después de haber recorrido en triunfo las llanuras de Europa se caigan por sí solas porque falten manos que puedan sostenerlas.

Ramiro de MAEZTU.

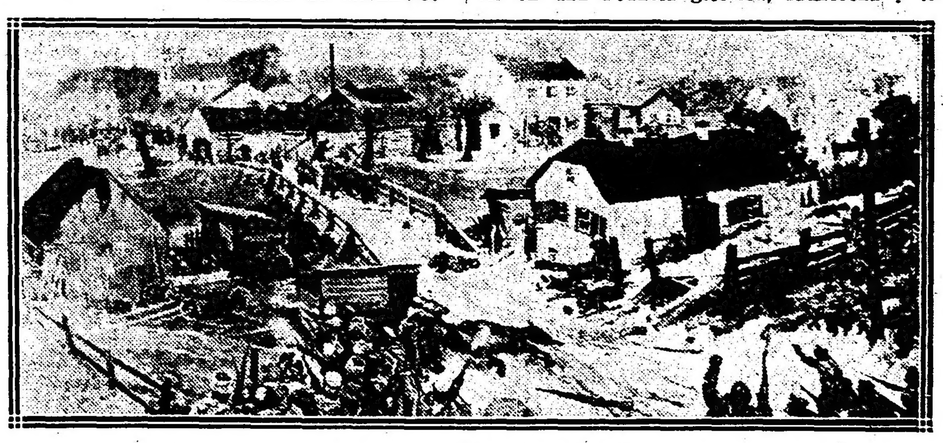

La lucha en la aldea de Skirmish.

LOS PUPILOS DE LA CLASE 17

La federación de las sociedades de preparación militar, presentó el mes pasado al público parisién sus pupilos de la clase de 1917, los que dentro de poco se unirán a sus respectivas guarniciones.

A su llegada al cuartel, la juventud que ha evolucionado y desfilado en las Tullerías, ya no eran reclutas: acostumbrados al manejo de las armas, hechos a la disciplina, entrenados y endurecidos en los trabajos de la nueva vida, ya eran soldados para llegar a ser jefes poco a poco.

Sucesivamente, tuvieron lugar las maniobras de infantería y caballería, escuela de compañía, esgrima de sable y de bayoneta, pero lo que más llamó la atención fueron las evoluciones de una batería de 75: toma de posición, puntería, corrección de tiros, cambio de objetivo, etc., todo magistralmente ejecutado en medio de atronadores aplausos.

Después los dos mil futuros soldados rodearon la tribuna oficial, donde el señor Lattés, presidente de la federación, les dirigió una patriótica arenga, rindiendo un piadoso homenaje a los de las clases 14 y 15, que en los campos de batalla habían sido generosos de heroísmos, ganando muchos de ellos la Cruz de Guerra, la Medalla Militar y hasta la Legión de Honor, y dando otros gloriosamente sus vidas, que era necesario vengar.

El señor Virot les dirigió el saludo cordial de la ciudad de París, y en seguida el señor J. Godart, subsecretario de Estado en el servicio de Sanidad, les aseguró la ardiente simpatía del gobierno: "Vosotros sois aquellos que aun antes del llamado de la patria, habéis respondido: "¡Presente!". Estáis en una carrera gloriosa que vuestros mayores no han abandonado todavía, y en la que os han legado inmortales ejemplos!...

"Al llamaros bajo las armas, Francia no piensa engrosar sus efectivos de combate, pero le es preciso preparar sabia y metódicamente todas las fuerzas con que puede contar para ir a la victoria, y para ir hasta la paz, que no se hará más que por su voluntad formal y la de sus aliados.

"La patria vela sobre vosotros. ¿Queréis vivir en una Francia gloriosa, satisfecha y libre? Y bien: con las armas que tenéis, a vosotros os toca prepararla!"...

El desfile impecable tuvo lugar entre los delirantes aplausos de una inmensa multitud, venida para aclamar esta brillante y valiente juventud.

LOS MILITARES FRANCESES Y LAS BEBIDAS

A título de curiosidad damos una copia de una ordenaza de la autoridad militar francesa reglamentando el acceso de los militares (oficiales y soldados) a los despachos de bebidas y restaurants; hela aquí:

"Los militares (oficiales y hombres de tropa) no tienen acceso a los despachos de bebidas y restaurants de París, más que las horas y bajo las condiciones siguientes:

Días de semana: desde la apertura hasta las 9 para desayuno o bebidas higiénicas, en todos los despachos y restaurants, pero no a las terrazas.

Desde las 11 a las 14 (2 p. m.), en los restaurants solamente y para almorzar y no para tomar consumación; tampoco hay acceso a las terrazas.

Desde las 17 (5 p. m.) hasta las 20 1/2 (8.30 de la noche), en todos los despachos y restaurants, incluso las terrazas.

Desde esa hora hasta el cierre, para ols oficiales solamente.

Domingos y feriados: desde la apertura hasta las 9, en las mismas condiciones que los días de semana.

Desde las 10 hasta las 20.30 (8.30 p. m.), a todos los despachos y restaurants, incluso las terrazas.

Desde esa hora hasta el cierre, para oficiales solamente.

La infantería de Siberia y los cosacos toman un cañón

LA CAIDA DE MONASTIR

Del mayor Morath en el "Berliner Tageblatt":

"La caída de Monastir no representa en la situación en general más que un papel secundario; para los búlgaros tiene una gran importancia, pues los hace dueños del sector Sur de Macedonia, permitiéndoles enviar fuerzas que amenacen el flanco izquierdo francés, que en este momento con toda probabilidadd iniciará su retirada a través del valle del Vardar.

Sea como sea, la resistencia de los serbios alrededor de Monastir ha sido simplemente admirable, pues a pesar de las pérdidas enormes y del frío intenso, han resistido en sus harapos todo lo que humanamente podían.

A TRAVES DE LA CIUDAD

LA BOLSA DE CEREALES

FUNDACION Y DESARROLLO DE LA INSTITUCION

Importancia de sus operaciones

Su funcionamiento-Detalles interesantes y beneficiosos

En el orden de las actividades bonaerenses, extensivo al de las actividades nacionales, pocas instituciones, por su índole y carácter, tienen la importancia de la Bolsa de Cereales. Institución inteligentemente organizada, donde se efectúan las grandes transacciones de la producción agrícola del país, es una especie de eje regulador del comercio de frutos, a la vez que poco propicio al desenvolvimiento de la industria cerealista, capital fuente de riqueza argentina.

Ciertamente es la labor de este centro comercial a todas luces útil y práctico. Allí se realiza una tarea plausible, en concepto del fomento de la agricultura; se lleva a cabo una obra beneficiosa por cuanto se regularizan las fluctuaciones del mercado; y se hace obra patriótica porque con entusiasmo y clarividencia se estimula el mejoramiento de la producción, convenciendo al labrador de la tierra de la necesidad de arrancar al vientre fecundo del suelo argentino los inagotables tesoros de que la dotará la mano sabia de la naturaleza.

Fué fundada esta institución el 15 de mayo de 1854 con el nombre de Sala de Comercio del Mercado 11 de Septiembre, por un grupo de esforzados comerciantes en frutos del país. Era, según reza el acta de fundación, su principal objeto establecer una asociación que cobijara en su seno a todos los hombres honestos que tuviesen interés en el desarrollo del comercio de los productos ganaderos.

Por ese entonces aquellos sitios ofrecíanse excéntricos y despoblados, de suerte que antes de que la empresa del ferrocarril del Oeste construyera los galpones donde hoy se encuentra la estación Once, las transacciones tenían lugar al aire libre, en plena plaza Once de Septiembre, punto hasta el cual arribaban pesadamente las históricas y legendarias carretas de bueyes, conductoras de ganado desde los rincones más apartados de la nación.

Mas como no existiera en tal época un local apropiado donde guarecerse de las inclemencias del tiempo, que sabían hincar su colmillo en el lomo de estos iniciadores del desenvolvimiento agrícola de la república, se resolvió trasladarse a la trastienda de un almacén situado en la esquina de las entonces calles Centro América y Piedad, hoy Pueyrredón y Bartolomé Mitre.

Y fué éste el *primer paso en firme*, por decirlo así, de la floreciente institución actual que giró, por tal motivo, bajo el rubro significativo y decidor de "Bolsa chica".

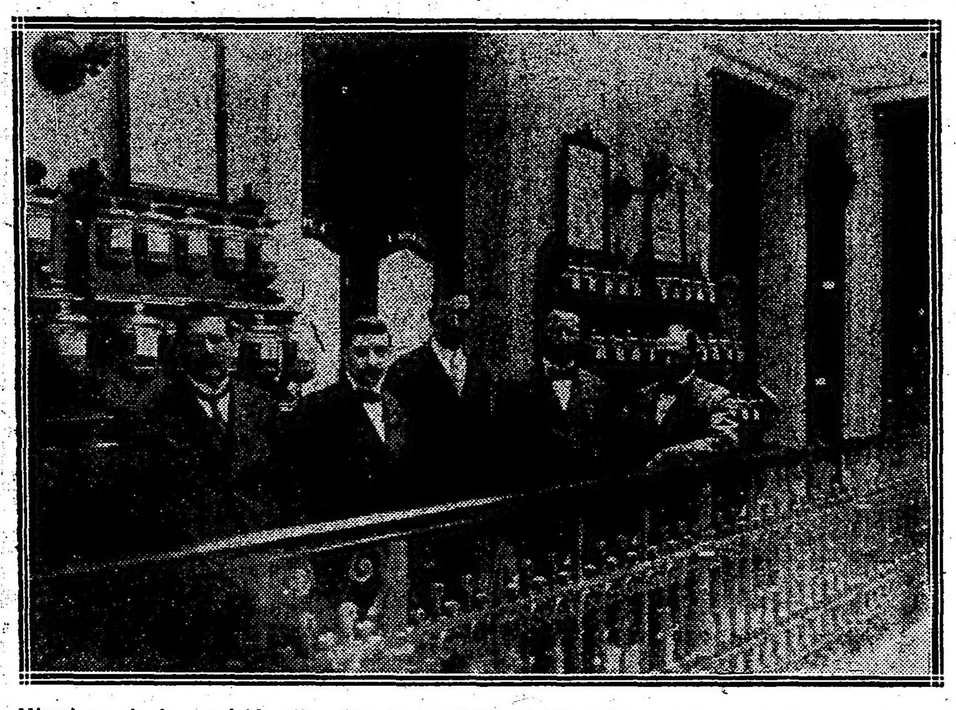

Miembros de la comisión directiva de la Bolsa de Cereales, señores Eliseo J. Canaveri, presidente, y García Anido, Agustín Pegasano y Adán Traverso

Empero, a medida que el tiempo corría las operaciones iban ensanchándose, y no siendo posible continuar en condiciones primitivas, y, por lo demás, poco edificantes para la índole y proyecciones del negocio, se pensó en la creación de una verdadera "Bolsa de Cereales", que respondiera a las exigencias del desarrollo de la producción y del acrecentamiento cada vez mayor de esas operaciones comerciales.

Y este pensamiento, con el beneplácito unánime de los interesados, se convirtió en realidad poco tiempo después, cuando apenas principiaba a clarear en el horizonte del país el porvenir agrícola que ha convertido al pueblo argentino en uno de los principales graneros del mundo.

No fueron impedimento para la feliz realización de esta empresa los obstáculos que a cada momento se presentaban. Y curiosa y brillante por eso es la forma cómo empezaron a exportarse los productos, que llegados a la "Plaza de las carretas"; luego de vendidos pasaban a las barracas de los compradores, en donde venciendo múltiples dificultades se preparaban para su remisión al extranjero.

En estas circunstancias, la empresa del ferrocarril Oeste construyó los primitivos galpones, lo cual hizo que, abandonando el "Almacén Bolsa Chica", los operadoes se instalaran en tales locales, en los que entre pilas de lana y cueros, se continuó agitando los negocios.

Más tarde la empresa del ferrocarril del Sud construyó por su parte el mercado Constitución, lindero a la estación de pasajeros, en atención a la importancia que día a día iba adquiriendo el desenvolvimiento comercial de productos del país, por el aumento de nuestra riqueza ganadera. Desde ese momento el mercado Once de Septiembre fué perdiendo importancia pecuaria, para convertirse únicamente en cerealista.

Y poco después, cuando el ferrocarril Oeste resolvió la construcción de su actual estación Once, a su vez los asociados de esta actividad acordaron dar un local apropiado a la Bolsa; acuerdo que bien acogido por la dirección de la empresa, culminó felizmente en la construcción del edificio en que hoy evoluciona, que, dicho sea de paso, hay el propósito de ampliar dentro de breves meses, en vista de resultar insuficiente para el funcionamiento de las diversas dependencias del negocio.

Tales, a grandes rasgos, las fases por que ha atravesado la institución hasta alcanzar la altura en que se encuentra dentro de las diferentes actividades económicas de la república que propulsan el mayor desarrollo de la riqueza nacional.

La Bolsa de Cereales, en la actualidad con personería jurídica y de carácter civil, constituye, pues, una evidente nota de progreso en pleno riñón de la capital. Regida por una comisión directiva compuesta de un presidente, un vicepresidente, un tesorero, un secretario, un director del museo y cuatro vocales, sirve, a modo de termómetro, para orientar las fluctuaciones del mercado de cereales y regular la exportación de los productos. Además, lleva a cabo también la misión de dirimir todas las cuestiones de carácter comercial que puedan suscitarse entre sus mil quinientos asociados — lo más respetable de los distintos gremios cerealistas: consignatarios, corredores, molineros, agricultores, estancieros, etc. — para lo cual existe un tribunal cuyos fallos son inapelables, siendo expulsado sin más trámite de la institución todo aquel qué los desconociera o no los aceptase, de acuerdo con lo que prescriben los respectivos estatutos.

Vive la Bolsa tan sólo de la cuota mensual que pagan sus socios, sin ninguna renta más, ni subsidio oficial alguno. Y no obstante con estos únicos ingresos llena sus gastos y sostiene un museo de productos agrícolas, exponente elocuentísimo de la producción anual de la república, y que puede conceptuarse como el primero de su clase en Sud América.

Por otra parte, provee la institución a los colegios de la república y demás institutos de enseñanza, a los consulados en el extranjero que así lo soliciten y algunas sucursales de Bancos en el viejo continente, con carácter gratuito, de muestrarios de cereales oleaginosos, harinas y derivados de la industria molinera, así como también de plantas de cereales en sus distintos grados de madurez y desarrollo total. Y esto que revela el entusiasmo con que se impulsa el engrandecimiento nacional, en sentido a hacer conocer la evolución de la industria cerealista, significa también servir eficazmente los intereses patrios, en forma altamente plausible.

Es igualmente importante en otro orden de cosas la tarea informativa que allí se efectúa. Pulmón del movimiento comercial de frutos argentinos, la Bolsa necesariamente es el sitio obligado a que se acude en demanda de todo dato relacionado con el negocio Y por eso, para poder proporcionar la mejor información acerca de las cosechas en los distintos puntos de la república, y sus probables y definitivos rendimientos, tiene organizado un cuerpo de corresponsales ascendente a ochocientos diez, que prestan sus servicios de manera eficaz y desinteresada, tanto al país como a la propia institución que les ha encomendado tan delicado cometido.

Otro punto asimismo digno de consignarse, por cuanto importa una acertada medida de provechosos resultados, es la celebración de los concursos agrícolas que con el propósito de propulsar la riqueza agraria y obtener así el mejoramiento de las prácticas culturales premiando el esfuerzo del chacarero y estimular a los que se dedican al cultivo del suelo, periódicamente se llevan a cabo. En este particular la labor es digna de todo encomio. Porque, indudablemente, nada puede reportar más utilidad al bienestar general que conseguir por uno u otro medio que sea cultivada la mayor área posible de esta tierra fecunda, donde cualquier pedazo es cultivable y en todo metro de suelo hay palpitando una fortuna.

Y bueno es apuntar, ya que viene a mano, que en este momento la comisión directiva prepárase a celebrar el centenario de julio con un nuevo gran concurso, cuyas bases, que han de publicarse en su oportunidad, son una promesa de real éxito, ante el extraordinario resultado de la actual cosecha de cereal fino.

Es anotable también por último, y para no omitir rasgo alguno que implique un reflejo de sus características, la actitud elevada y correcta con que la Bolsa ha cumplido cuanta comisión le han confiado las autoridades de la nación. Respondiendo a sus propósitos, ha estado en todo momento pronta a servir al gobierno. Y, con manifiesto desinterés, ha pugnado por satisfacer plenamente cuanta honrosa tarea le ha sido encomendada. Las compras de semillas para los agricultores en diversas oportunidades, que han merecido elogio de propios y extraños, es prueba evidente de la buena voluntad con que en toda ocasión los miembros de su directorio acogen cuanto emane de los diferentes poderes que rigen los designios del país.

En este renglón desde muchos años atrás, la Bolsa ha concurrido con la representación oficial a todos los certámenes celebrados en el país y en el extranjero. Y en algunos casos ha organizado las secciones de agricultura exhibidas por el gobierno en el exterior, tales como las de Francia, Italia, Chicago, y últimamente en San Francisco de California, en cuyos torneos ha conquistado las más altas distinciones, valorizando por decirlo así la producción argentina. Estas medallas de oro y plata, y los diplomas de honor lúcense con justo orgullo en los salones de la institución, a manera de fiel exponente de los trabajos realizados.

En cuanto a la forma en que se efectúan las transacciones diarias, es, por su parte, única en relación con los círculos comerciales; pues, pasando por las manos de compradores y vendedores una ran parte de nuestras cosechas, prima la nota honrosa de una moralidad tradicional, propia de las personas que actúan.

Desde las primeras horas de la mañana los vendedores exhiben las muestras de sus consignaciones en los mostradores respectivos del gran hall de ventas. Una febrilidad entusiasta y sincera signa durante estas operaciones ese ambiente, donde todo está ceñido a una pauta determinada, ajustándose a la más severa corrección. Así ejecútanse las ventas, en términos técnicos, con la condición de... "según muestra", sin establecer otro boleto que la sola anotación en la pizarra oficial y en las libretas de cada uno de los operadores. Y vale consignar para probar la bondad del sistema que jamás se ha presentado el caso de negarse una operación realizada.

Si las casas compradoras, al tiempo de la extracción de la mercadería adquirida hicieran objeciones referentes a que el lote o lotes de cereales vendidos no corresponden exactamente a la muestra, y si esas objeciones fueren motivo de diferencias que no pudieran zanjarse entre las partes, el asunto es llevado al tribunal arbitral, quien procede en uso de sus facultades a dirimir la cuestión.

En el gran hall de operaciones, durante un momento de febrilidad comercial

Un aspecto del museo de la institución

Y en esta forma, pues, queda de hecho proscrita toda especulación, y, consiguientemente, las transacciones libres del vaivén de las voluntades interesadas. Por eso está terminantemente prohibido a los socios anotar ventas falsas que pudieran impresionar al mercado *con perjuicio para los intereses generales*. Y por eso, también, cuando un producto cualquiera llega a obtener un precio fuera de lo normal, el vendedor tienen la obligación de mencionar las condiciones extraordinarias del mismo, así como de indicar el comprador. De esto se deduce, en una palabra, que no hay allí operaciones de "tiza".

Mas oigamos, a modo de corroboración de tal verdad, esta anécdota decidora que revela la contextura de acero de todo el organismo de la institución.

En cierta ocasión, a un consignatario de los más importantes y prestigiosos se le ocurrió hacer una anotación falsa. Como era natural, en un instante el comentario creció de punto, alborotando a los operadores que resistíanse a creer en el monto de la transacción.

Impuesta la comisión directiva de lo que sucedía, resolvió exigir explicaciones al consocio, quien se excusó alegando que se trataba simplemente de una broma.

Empero, tales bromas prohíbenlas la severidad del reglamento, por lo cual y por ser la primera vez era lógico aplicar un castigo, que sirviera de ejemplo para lo sucesivo.

Y a pesar de la respetabilidad del consignatario, y no obstante sus influencias dentro de la asociación, fué suspendido por quince días.

Mas sucedió que los mismos socios que en principio protestaran de la "broma", y fueran así causa de la suspensión, en vista de lo sensible que hacíase su ausencia, recabaron una revocación del castigo. Y fué indultado, por decirlo así, tres días después.

Con tal severidad en las medidas no es de extrañar, pues, que el caso jamás háyase vuelto a repetir.

La oficina de análisis que sostiene la Bolsa, presta a su vez señalados servicios a los asociados, particularmente en lo que se refiere a la semilla de alfalfa, otorgando certificados en los que se especifican el grado de pureza, poder germinativo y bondad del producto. Estos certificados exigidos a los compradores para mayor seguridad de las buenas condiciones de las semillas, son una especie de eje sobre el que gira en este punto el mecanismo de las operaciones de la institución.

Son dignas de mención tambin las tres subsalas que posee en los mercados de "Caballito", "Palermo" y "Estación Buenos Aires", donde se llevan a cabo las operaciones de pasto.

Y, finalmente, como para completar lo notable de su organización, mantiene una revista semanal, con circulación en todo el país y el extranjero, en la que se refleja exactamente la situación del mercado de cereales y sus precios de consumo y exportación; registrándose, además, los embarques mundiales y argentinos, cuya dirección y redacción está a cargo del inteligente y hábil tesorero de la institución, señor García Anido.

Para informarse, pues, con exactitud y objetivamente del desarrollo moral y material de la producción agrícola del país, es necesario visitar esta institución que, hija de la iniciativa privada, *sin subsidio oficial de ninguna especie*, ha logrado constituirse en exponente y a la vez propulsor vigoroso del desenvolvimiento de una de las industrias madres de la riqueza argentina.

Por lo demás, representa esta Bolsa de Cereales, en el concierto de las nobles actividades del país, una robusta manifestación de progreso, prestigiadora de nuestras energías productivas, vertiente inagotable del máximo engrandecimiento nacional.

BELLAS ARTES

EXPOSICION COLUMBA

Se anuncia para muy en breve la clausura de la exposición de caricaturas que, bajo el patrocinio del "Círculo de la Prensa", inaugurara el conocido caricaturista señor Ramón Columba en la Galería Güemes.

Los trabajos del señor Columba han sido favorablemente recibidos por el público. Son caricaturas llenas de intención y de gracia, que ponen de relieve en su autor singulares aptitudes para el cultivo de este género.

CLAUSURA DE UNA EXPOSICION

Dentro de unos días quedará clausurada la exposición organizada por la Comisión Nacional de Bellas Artes, con motivo del "Premio Europa". Como se sabe, el jurado discernió al señor Walter de Navazio dicho premio, disponiendo, además, que fuesen expuestos en el Fabellón Argentino todos los trabajos presentados.

Instrucción secundaria

El horario de los profesores

Con motivo de una nota elevada por el inspector general de instrucción secundaria, en la que denunciaba que mientras algunos profesores dictaban una hora semanal de clase, *otros tenían un recargo excesivo*, pues llegaban hasta quince horas de trabajo para una sola cátedra, el ministerio ha resuelto que antes del 15 de febrero de cada año los directores de colegios nacionales e institutos especiales remitan a la inspección el proyecto de distribución de horas con indicación del nombre de los profesores que dictarán las clases.

La inspección general aprobará o modificará la distribución, teniendo presente que ningún profesor deberá dar por cada cátedra menos de cuatro horas semanales de clase, ni más de seis.

La inspección podrá indicar, para los casos en que no sea posible completar en un establecimiento las horas reglamentarias, otro en el cual aquellos deberán completarse, dictando materias afines.

INFORMACION GENERAL

CENTRO UNION VIAJANTES

En la asamblea general ordinaria que últimamente celebrara esta importante asociación, efectuóse la elección de la nueva comisión directiva que ha quedado constituída en la siguiente forma:

Presidente, Eugenio Estelrich; vicepresidente, José Ojaguren; secretario, Teodoro P. Durst; prosecretario, Amilcar Mosca; tesorero, Enrique Caveda; protesorero, Ramón Morell; vocales titulares: Gonzalo Arregui, Salvador Becerra, Gregorio Enriquez, Guillermo Villaverde, Rosendo Casanovas, Manuel Otero, Joaquín de Cristóbal, Eugenio Fournier, J. Enrique Sayol y Eduardo Picos; vocales suplentes: Celso Gerpe, Antonio Sánchez, Juan Ref y Juan Pardo.

CLUB SINDICAL DE EMPLEADOS

El último número del Boletín mensual de esta asociación, a más del variado material de lectura que habitualmente publica, trae informaciones interesantes respecto a las iniciativas que se están poniendo en práctica desde que la institución se ha instalado en su nuevo local de la calle Suipacha 272.

Entre estas iniciativas hay dos que se destacan por su importancia y oportunidad. La primera es la creación — que se anuncia como próxima — de un restaurant para los empleados que, viviendo lejos del centro donde tienen sus empleos, se hallan diariamente ante el problema de procurarse a precio reducido una alimentación conveniente. El restaurant funcionará en un salón grande, al lado del cual se instalará una salita de conversación y reunión.

La segunda es la fundación de una caja de seguros de vida, organizada en forma sencilla, que garantizará a todos los asociados un medio de subsistencia cuando la edad o la enfermedad los inhabilite para el trabajo.

Estos progresos dicen muy alto de la prosperidad y sana orientación del Club Sindical de Empleados, que va llenando cumplidamente sus propósitos.

EL CUENTO DEL DIA

Un papel improvisado

No había conocidos en el hotel, y la novia de Manders con su hermanito venían a pasar quince días con nosotros.

Manders la había conocido en el Club Teatral de Aficionados y se había enamorado perdidamente. Dijo que ella tenía el sentido humorístico altamente desarrollado, siendo muy ocurrente y siempre dispuesta a percibir el "humour" ajeno.

A la cuarta mañana de nuestra estadía, Manders me despertó golpeando en la puerta de mi cuarto y gritando:

—Siento muchísimo decírselo, pero hay deshielo.

Pero, ¡qué barro ha hecho usted de nuestro viaje! Me indujo a tomar vacaciones en enero en vez de agosto, con la perspectiva de las diversiones alpinistas, y ahora...

—Tenemos que resignarnos no más, amigo. Total, no tengo la culpa.

—Entonces, ¿quién la tiene?

Manders no tenía contestación espontánea lista, y así quedamos.

Me bestí y fuí abajo. En el hall pude contemplar el terreno mojado y sucio donde la noche anterior yacía tendido un manto níveo, espeso, incitante.

Las personas reunidas parecían deprimidas, con la excepción de un hombre bajito, de lentes, quien observó:

—El tiempo ha cambiado.

—No me ha escapado el hecho, — contesté amargamente. — Parece que no le importa. Mi interlocutor era profesor de literatura en algún colegio y se llamaba Barton.

Tenía novia, quien, junta con su mamá, se dedicaba al deporte del "toboggan", que no le inspiraba a él. Así el deshielo le proporcionaba una ocasión de quedar en casa para adelantar en un trabajo literario que estaba preparando.

Fuímos todos al comedor para el desayuno. Mientras tomamos el café con los "petits pains" y la miel tan deliciosa de la comarca, Manders se expresaba en el sentido de que le diéramos tiempo para organizar alguna partida que compensara el deshielo, fuerza disgregante física y moral, tratándose de sport alpino.

Le felicitamos por la idea y también por la llegada inminente de su prometida. El profesor Barton levantóse de la mesa al lado que ocupaba con dos damas, nos saludó y se fué. A Manders se le ocurrió que el profesor sería un factor inmejorable en su proyecto compensador.

En el salón de lectura, todas las mesas y butacas fueron tomadas por asalto antes de llegar Manders y yo allí. Nos dirigimos al salón de baile, siendo echados casi en el acto por el batallón de enceradores que venían a lustrar el piso en preparación para el baile de todas las noches. En el salón de billares encontramos a un señor escocés, que sería excelente golfer, mas no entendía ni jota del juego de billar, ni sabía por cuál punto agarrar el palo.

Decepcionados, injuriamos a Manders, quien exclamó, levantando la mano con gesto de precante:

—¡Paciencia! Para la hora del almuerzo les prometo la diversión más grande de su vida.

—¿A costillas de quién? — pregunté yo.

—No va a costar nada a nadie.

—Pero, ¿quién será la víctima? dijo.

—Usted no — contesta Manders en tono tranquilizador. — Todo lo que tiene que hacer es estar y mirar. Echóse para atrás en la silla-hamaca y se columpió con éxtasis. — Una inspiración — declaró.

—Ni más ni menos.

No había otro remedio sino esperar. El almuerzo, vino al fin a poner término a nuestra expectativa y a nuestro apetito. Manders se había ausentado a la estación para recibir a su novia. Llegaron en compañía del hermano de ésta, cuando el almuerzo estaba casi concluído y sentáronse a otra mesa, conversando, como notamos, con muchísima animación. Para decir verdad, no estábamos muy conformes con la llegada de los nuevos huéspedes, pues iban a privarnos de la sociedad de Manders. Este tenía sus limitaciones, como *las tenemos todos, pero era un organizador especial*. Recién al tomar el café, en el vestíbulo del hotel, nos dimos cuenta de la especialidad de nuestro amigo.

La novia de Manders, señorita Yardler, bajó los escalones del corredor y entró al vestíbulo. Como nos adelantamos hacia ella, para ser presentados, ella viendo a Barton, se detuvo repentinamente, hesitó y mirando a éste, dijo en tono impresionante:

—A veces los hombres son dueños del destino.

Barton la miró estupefacto.

—Pero no siempre — siguió la señorita Yardler, hablando más fuerte. — Usted no creía que íbamos a encontrarnos otra vez y en tales circunstancias. La revolución del tiempo trae la revancha.

—¡*Como lo quiera*! — dijo Barton, *quien* como catedrático de literatura, *conocía su* Shakespeare de memoria.

—¡Ah! ¡Entonces usted recuerda! — dijo la señorita Yardler, y prosiguió:

—¡Celos! ¡Cómo he sufrido desde entonces! Entretanto la novia de Bartón, indignada e intrigada, se resolvió a intervenir.

—¿Qué quiere decir esto? — dice a Bartón.

— Insisto en saber por qué me ha engañado.

—Mi amada — dice Barton — permita que la señorita dé las explicaciones del caso.

Se hizo el silencio en el hall. Cesaron las conversaciones y el deseo general parecía ser el de escuchar, pero afectando indiferencia. Se acercó Manders, pero sin *tomar* parte en la discusión.

Barton se levantó con ánimo de retirarse. La señorita Yardler se interpuso con gesto dramático:

—Deténgase — dijo — y contésteme primero. ¿Es esta dama su prometida?

—No puede ser más cierta la afirmación.

—¿Y usted ha de negar en presencia de ella lo que ha sido entre nosotros? ¿Puede usted mirarme a la cara y aseverar que ha procedido con corrección?

—¡Oh! — exclamó con amargura. — ¡Qué tejido es el hombre! ¡Tan noble a la vez y tan falso!

—¡Bartón! — interrumpe la otra novia. — Dígame, ¿es cierto esto?

—Sí; confiésolo con pena. Consulte ahora a su mamá; ella resolverá.

Y dirigiéndose a la señorita Yardley, agrega:

—Reconozco mi culpa y quiero dar satisfacción por ella.

—¡No, no! — balbucea la niña, mirando a Manders, quien no se movía de su sitio y parecía desinteresarse del asunto.

Por fin, la señorita Yardley, confusa y agitada, camina hacia la escalera y desaparece, seguida por Manders.

Los huéspedes del hotel dieron un ¡Ah! prolongado y pusiéronse a comentar el suceso cada cual a su manera.

El profesor Barton hízose traer un cigarro, sentóse y se puso a corregir unas pruebas que sacó del bolsillo.

Los compañeros de Manders no desentrañaban lo acaecido, ni veían la diversión. Si broma fuera, era del pésimo gusto, como que no resultaba.

En eso, vuelve Manders muy alterado, y ruega a los amigos interponer sus buenos oficios con la señorita Yardley, quien igual a su hermano no quería aceptar ninguna excusa ni explicación de la broma inventada por Manders.

—Me parecía divertido cómo me la presentó y cómo había yo hecho el papel de Celia.

—¡Muy bien! Pero, ¿por qué siguió Barton?

El hermano de la señorita Yardley, muy disgustado por el papel imprevisto e improvisado desempeñado por ésta, quiso partir en el primer tren, y cuando se disponía a avisar al personal del hotel, encontró a la novia de Barton con su madre, que bajaban la escalera, vestidas para el viaje. Al llegar a donde seguía Partón fumando su cigarro y corrigiendo sus pruebas, él saludó diciendo:

—Mamá quiere irse ahora mismo.

Saludó el profesor, sin decir una palabra, y las damas, sin más, alejáronse rápidamente.

Barton me confió después que la broma, aunque pesada, no le había venido mal, pues la novia no admitía que prefiriese la literatura, bajo ningún pretexto, a los encantos del "toboggan", y ya se lo había dicho en tono conminatorio. Agradecería, por lo tanto, el desenlace tan imprevisto de su noviazgo.

La señorita Yardley también rompió su compromiso con Manders, quien me confío, en Basilea, en viaje de regreso, que no pensaba organizar otro viaje de invierno a Suiza; que renunciaba a las bromas en acción y también a sus aficiones teatrales.

CRONICA SOCIAL

Un sentimiento de íntima condolencia ha provocado en nuestra sociedad la muerte de la señora María Celestina Richard Lavalle de Muñiz.

Poseía la extinta un conjunto de bellas cualidades que realzaban los encantos de su físico atrayente, iluminado con la serena placidez de su fisonomía.

Nadie que se acercara a ella podía substraerse a la influencia del ambiente de bondad y simpatía que era como un perfume de su gentil personalidad.

Una crueldad del destino la arrebata al cariño de los suyos en plena juventud, apagando bruscamente las sonrisas y alegrías infantiles de un hogar feliz.

Mañana se efectuará el sepelio de los restos de la malograda señora de Muñiz y en ese acto han de tener su exteriorización elocuente los afectos sinceros que la rodearon en vida.

La señora de Muñiz con sus hijitos

La asociación del Divino Rostro y las demás corporaciones en la cual la extinta actuó con eficacia y noble dedicación, se harán representar en el acto.

La inhumación se hará en la Recoleta, después de una misa de cuerpo presente, que se dirá a las 11 a. m., en la iglesia del Pilar.

⊙⊙⊙

De Mar del Plata:

Numerosas parejas se han anotado para los partidos mixtos que mañana se inician en el golf.

—En la rambla desarrolló ayer tarde la banda "La Popular" el siguiente programa: marcha sinfónica, vals, Trovatore, Marejada (Tango), Lucía, vals, Gigolette, marcha final.

—Mañana son esperados los señores: doctor Manuel Quintana y familia, Mercedes Quintana de Santamarina, ingeniero Santiago Brian, Benjamín Muñiz Barreto y familia, Eulogia Almanza y familia.

—El quinteto clásico Bolognini ha debutado con mucho éxito en el cine Lepage de la rambla.

—El ministro de justicia e instrucción pública, a pedido de la comisión Pro Colegio Nacional, ha prometido designar al establecimiento que en breve se fundará en ésta, bajo el nombre de "Juan Martín de Pueyrredón".

El plan orgánico que regirá en el nuevo instituto es, salvo algunas modificaciones de detalle, el aconsejado por la comisión, el cual ha obtenido un fallo favorable de la inspección de enseñanza.

La población espera la fundación del colegio y asegura que será un modelo en su género.

—Las funciones del cine Regina Palace vense noche a noche favorecidas por una numerosa concurrencia. Para el próximo jueves se anuncia en este salón el debut de un notable sexteto, bajo la dirección del maestro Rolfo, y han quedado designados días de moda para la presente temporada, los martes y viernes.

—Se aloja en el Bristol el presidente del comité de la Unión Cívica Radical, doctor Marcelo T. de Alvear.

⊙⊙⊙

Aguinaldo principesco ha sido el ofrecido últimamente a una de sus hijas por una distinguida dama de nuestra sociedad.

La dama de referencia, ya anciana, es madre de un grupo de señoras muy elegantes, de gran actuación en los mejores círculos porteños. Una de ellas ha sido la favorecida con el regalo, consistente en toda la valiosa "parure" que la obsequiante lució en su juventud, durante la vida de su esposo, caballero opulento que legó a su descendencia una de las mayores fortunas del país.

La "parure" está formada en su totalidad de perlas, entre las cuales hay ejemplares hermosísimos. Collar, pendientes, cadenas, anillos, broches, etc., forman un conjunto cuyo valor se hace subir alrededor de 300.000 pesos.

⊙⊙⊙

La comisión de damas que preside la señora Elena Torres de Muñiz y que tiene a su cargo la obra del Asilo Dulce Nombre de Jesús, ha confeccionado para pasado mañana 16, día del patrono, un programa de actos piadosos y de beneficencia que se realizarán en el templo de Santo Domingo (basílica del Rosario).

A las 11 a. m. habrá una misa rezada, con acompañamiento de orquesta y cánticos sagrados por la señorita Julia Salas Molina.

En esta misa la comisión hará una colecta a beneficio de los 350 asilados del Asilo Dulce Nombre de Jesús.

Por breves momentos ocupará la cátedra sagrada el presbítero don Floro Olivari. El tema será "La caridad moderna".

A las 4.45 p. m. se terminará la función con sermón a cargo del presbítero don Dionisio R. Napal y procesión por el atrio de la basílica con la imágen del Niño Jesús, asistiendo en corporación los niños del Asilo Dulce Nombre, la comisión directiva y cofrades de la cofradía Dulce Nombre de Jesús.

La misa de comunión general será a las 8.30 a. m.

⊙⊙⊙

Por el diputado nacional señor Atanasio Ceballos, fallecido el 1o. del corriente, se dijeron misas hoy en la basílica del Socorro.

Asistieron al acto, entre otras, las siguientes personas.

María S. F. de Iriondo, María Josefa Cigorraga de Padilla, Paulina F. de Calderón, Relina del Sar de Peacán, Carmen Araujo Montaña, Victoria Carbonell de Carbone, Angélica P. de Astigueta, Lola y María Esther Astigueta, María Antonia Durand de Drago, Felisa P. y Lucrecia Delgado, Eugenia Espinosa de Váraona, María Antonia Drago de Martínez, Raquel Irigoyen de Pérez, Susana y Clara Pérez Irigoyen, Encarnación Virasoro de Irizar, Celia Ruiz de Piñero, Elina J. A. de Correa Morales, Belén Videla Dorna de Etcheverry, Elena Arteaga de Domínguez, María Leticia Unánue, Ana Mantilla, Rosalía, Elías y Josefa Bengochea de Chavez, Celia Etcheverry de Ibarra, Sofía Pérez de Madero, etc.

Señores: Hipólito Irigoyen, Máximo Paz, Máximo C. Paz, monseñor Mariano Antonio Espinosa, Manuel Láinez, Manuel A. Lavié, general Ricardo Cornell, Alberto Braceló, Gustavo Eppens, Carlos de Arenaza, Manuel A. Moreno, Ernesto A. Almirón, Manuel Salas, Pdero J. Rengolea, Fedreico N. Videla, doctor Guillermo F. Pasmann, Raúl S. Pasmann, Ernesto y Guillermo Madero, Carlos A. Tornquist, Luis M. del Carril, Manuel Moyano, Adolfo Solá, Manuel Cigorraga, Manuel M. de Iriondo, Salvador Curuchet, Alberto Sarmiento Laspiur, doctor Jorge Reibel, Horacio Livingston Pico, Carlos E. de Lezica, Dionisio V. de Schóo, Ezequiel C. Real de Azúa, Mario M. Calderón, Julián Althabe, Mariano Ceballos (hijo), Ernesto C. Barros, Rufino de Elizalde, Juan Frazer, Ricardo M. Panthou, Carlos E. Madero, Valentín Virasoro, Eduardo M. Lanús, Eduardo Rodríguez Lubary, Manuel Ruiz, Marcelino Carranza, Julio Costa Paz, Gustavo Avellaneda, Alvaro Barros, doctor R. C. Aldao, doctor Alejandro Gowland, Silvio Magnasco, doctor E. J. Weigel Muñoz Marco Aurelio Avellaneda, Marcelo Costa Paz, Julio A. Costa, José Luis Domínguez, Arteaga, Juan Alberto Newbery, capitán de navío Diógenes Aguirre, Juan José Blaquier, capitán de navío Julián Irizar, etc.

⊙⊙⊙

Reina en Mar del Plata inusitada animación. A la hora del baño la extensa rambla ofrece un aspecto pintoresco, pero muy uniforme, demasiado uniforme, y esto a no dudar le resta muchos encantos.

Se debe principalmente a la igualdad de color que para sus trajes han adoptado todas las señoras; la falta de colores quita luz y alegría.

Y es lástima que nuestro balneario dé esa nota discordante de generalidad, ya que en todo lo demás se halla a la altura de otros europeos.

Recorriendo las playas de Trouville, Dauville, Ostende, San Sebastián y Biarritz, hemos podido apreciar lo encantadora que es esa variedad de tonos en los trajes de playa y el efecto gracioso que les presta las irisaciones del sol y de las olas.

Surgen por doquier encantadoras figulinas haciendo su donaire y encuadrando su rostro en el marco del tono apropiado a su tez.

Esta es una de las cosas más difíciles para la mujer, y en lo que más debe mostrar su coquetería, porque los colores siempre realzan la belleza de la mujer y no es posible que un mismo tono vaya bien a todas las fisonomías y a todos los tipos.

Parece que este año ha habido un poco de reacción intentando cortar esa monotonía, pero así y todo la uniformidad es grande.

Es preciso que desaparezca en todo, en trajes y costumbres, porque lo más encantador en una sociedad es el relieve de sus personalidades, y éstas se manifiestan con todos los detalles, quizás en el traje con más particularidad que en otra cosa; por eso cada uno debe adoptar aquel que más le corresponda sin preocuparse del vecino y sin pensar en las exigencias que el uso general ha establecido en las costumbres. ¡Ante todo, es necesario ser personales!

⊙⊙⊙

Con motivo del primer aniversario del fallecimiento del señor Carlos Barruti Viña, se celebró hoy un funeral en el templo de San Miguel.

Asistieron las señoras y señoritas:

Ernestina Mosquera de Lanús, Ana María Boerr de Peró, Bernardina Rom, Margot y Sofía Torrent, María Fidela Ballestero de Fagalde, Lía Ayerza, Luisa Arcansol, María Isabel Ayerza, Delia Migoya Pereyra de Fernández Blanco, María Jacobé de Ayerza, Magdalena Lanusse, Blanca Moores, Dolores Cabral, Juana B. de Peuser, María Terrero de Lanús, Aná y Amelia Delfino, Sofía Nin, Adela Nin, Luisa R. de Agote, Mariana E. de Velaz, Elena y María Luisa de las Carreras, Lola Lanús, Victoria C. de Martínez Barruti, Ernestina Lanús, María Adela y María Esther Ballestero, Carolina Villar de Pérez Millán, Delfina Lanús de Baltar, Manuela Torres, Adela V. de Torres, Teresa Sierra, Elena Lanús, Delfina B. de Savignon Belgrano, Delfina Cabral, Clotilde B. de Mouján, Justa E. de Fernández Cuellos, Carmen Etcheverry, Julia Vela de Urrutia, María Elisa Benadídez de Derqui, Alicia Urrutia Vela, Amalia Benavídez, Alcira Castaño, María Isabel Benavídez Olazábal, Elisa C. de González, Elvira González Castaño, Josefina S. de Picasso, Lía B. de Montes de Oca, Ana Acosta de Ocantos, Virginia A. de Gowland, Lola Marta Solari de Saavedra, Lola Pirán de Flores, Adelina Buttner de Stegmann, Florentina F. de Niseggi, Julia Pico de Nin Posadas, María Marta Saavedra de Oliveira Cézar, Ernestina Llavallol de Acosta, Dolores de Achával, Aurelia Calvo de García Fernández, Lola Flores Pirán, María A. Benguria de Corrado, Dominga Acuña de Rosa, Isabel S. Montes de Oca, Florencia Lanús, Josefa Martínez, Cora Trotman Martínez, Dolores Riglos de Achával, Remedios Acosta.

Señores: Anibal Montes de Oca, Bartolomé C. Podestá, Carlos Gowland Büttner, Manuel Alberto Urrutia, doctor Carlos Niseggi, Saturnino A. Martínez de Hoz, Federico Stegmann, Federico W. Fernández, Angel Velaz, Santiago Velaz, doctor Juan A. Oneto, Mario Belgrano, Pedro Uhalde, Martín Cossio, Carlos Mautler, Juan Cossio, Roberto Rosa, Lorenzo Flores, Alejandro Montes de Oca, Manuel Salas, Diego Gontrand, Juan Antonio Acosta, Eduardo Acosta, doctor Daniel Thamn, Benjamín P. Montes, Alfredo Meabe, Joaquín D. Tasso, Alberto M. Baltar, Marcial García, Manuel Tortal Torroba, Natal A. de Torres, Guillermo Lanús, presbítero Antonio Sastre, Roberto D'hers, Feliciano Montes, Justo D. Saavedra, Rafael Torres, B. Mariani, Francisco Acevedo, José Clerissi, Adolfo Zapiola, Raúl González Pondal, Juan C. Etcheverry, E. Castaño, Manuel Derqui, Eduardo M. Lanús, Domingo P. Martínez, Félix Benavídez Olazábal, Ernesto C. Picasso, Adolfo Sierra, José María de Achával.

⊙⊙⊙

Ayer anunciamos el número social que se prepara con motivo de los festejos patronales en Olivos.

El programa religioso es como sigue:

Pasado mañana 16, día de Jesús en el Huerto de los Olivos, patrón del pueblo, se abrirá la iglesia a las 5 de la mañana. A las 6 se dirá la primera misa y a las 7 la misa de primera comunión y de comunión general, que celebrará monseñor Agustín Piaggio. Los fervorines estarán a cargo del R. P. fray Reginaldo de la Cruz Saldaña Retamar.

A las 10, misa solemne a gran orquesta, cantada por el presbítero Agustín Allievi, cura y vicario de San Isidro. Monseñor Piaggio hará el panegírico.

De 4 a 5.15 de la tarde se administrará el sacramento de la confirmación.

A las 5.30 p. m. se organizará la gran procesión que recorrerá los alrededores de la plaza.

⊙⊙⊙

En Tucumán se anuncian para el corriente año los siguientes enlaces:

Dora Alurralde con el doctor Ricardo Colombres Paz, Emma Torres con el doctor Edgardo Guzmán; María Elena Pracías con Belisario López Méndez, Clara Valladares con Mr. Titts, Adriana Santillán con el ingeniero Fontana, Sarah Zavaleta Deheza con el teniente Harferat, Elena Paz con Tiburcio Padilla, María Teresa Stagnetto con Manuel Elordi, Mercedes Llauradó con Alfredo Carreras Uriburu, Luisa Stagnetto con Benjamín Padilla, María Aybar con N. Repetto, Delfina Acosta con el teniente Enrique Klaps, Emilia Frías Silva con Manuel D. Posse, María Luisa Prebisch con el ingeniero Alberto de la Vega, Luisa Molina con el ingeniero Laurencio Leal Lobo.

Vizcondesa Chinda, embajadora del Japón en Wáshington, donde goza de gran prestigio por su inteligencia y distinción.

Se ha concertado el enlace de la señorita Dora Primberg con el señor Marcos Rosenfeld.

—Ha sido fijado para mediados del mes de marzo el enlace de la señorita María Rosa González Maguirre con el señor Juan B. Morzone.

—Hoy en Santa Fé será bendecido el enlace de la señorita Carmen Civit con el señor Luis Salvadores.

⊙⊙⊙

Por el doctor Alberto M. Rodríguez, el joven abogado cuyo reciente fallecimiento ha sido tan lamentado, se celebró esta mañana un funeral en el templo de Santo Domingo, basílica del Rosario.

De la concurrencia que asistió tomamos los siguientes nombres:

Clemencia Salvadores de Pérez, Arminda y Elena Reybaud, Stas. de Souza Martínez, Elena Torres de Muñiz, Raquel E. Laborde, Antonia Bernárdez, Martha S. I. de Díaz, Ana M. Báez, Catalina L. Calderón de la Barca, Arisa y María Naón, María Virginia Serna, Teresa B. de Covaro, Rosaura Díaz de Leyro, Elisa C. de Reyes, María C. de Durán, Dolores Almirón, Josefina Canale, María L. B. de Burzaco, Rosa R. de Chiarella, Dominga Medina de Orfila, María Susana Silva de la Riestra, Josefa Martínez Díaz, Juana B. de Ferrer, Luisa Suárez de Burgos, L. C. Piñero de Ves Lozada, Rosa Mena de Aráoz de Lamadrid, E. E. Cavagna Martínez, María L. C. de Martínez, María Salas de Benguria, María T. de Saravia, Rosina de la Serna Argerich, María A. Ramos de Escobar, Amelia B. de Elizaguirre, Juliana M. de Marín, Jenara B. de Baudrix, Ramona Ibáñez, Ramona V. de Bernárdez, Angélica C. Witt, Adelina Salvadores de García, Elisa Pérez Lastra, Julia P. de Molina, Regina y Pilar G. Bustamante, C. Miranda Naón, María A. de Mirant Borde, Paulina C. de Semino, Mercedes Arzeno, Clementina Miranda Naón, Marcelina Lanusse, Cecira Semino de Piaggio, Ana María Gutiérrez, Lola J. Piera, María Matilde Arzeno, Dolores E. de Pita, Dolores Coronel, Carmen Coronel de Coronel, Catalina S. Martín de Etcheverry, Daría F. de Aráuz, Prosperina Viera de Báez, Irene Arroqui, Juana C. de Alvarez, señoritas de Granel, Carlota R. B. de García, Adela y Raquel Cúneo, Graciana Belga de Perichón, Josefa Mansilla, María Angela Vautier, Palmira Passo de Gutiérrez.

Señores: Marco Aurelio Avellaneda, Manuel Moyano, Emilio Giustinian, Armando Burgos, Roberto J. Godoy, Pablo Tissone, Juan L. Boeri, Angel Méndez Huergo, José M. Monner Sans, Emilio M. Lara, Domingo T. Freire, Bernardo D. Arzeno, Antonio Arzeno, Manuel J. Lee, Benjamín S. Alvarez, Juan F. de la Serna, Adrián C. Escobar, Adolfo C. Gómez, Gabino Vidal, Enrique B. Mascías, José M. Valenzuela, Rufino de Elizalde, Pedro Labougle, Guillermo Frías, Ernesto J. Pita, Juan J. Capurro, Pastor Jordán (hijo), José A. Castellanos Villanueva, Carlos Zabala, Horacio Bustos Morán (hijo), Francisco A. Villa, Joaquín Granel, José María Hainard, Santiago Bianchi, Oscar Leyro Díaz, Ely C. Laborde, Luis J. Gutiérrez, Bartolomé T. Cúneo.

⊙⊙⊙

Hay modas que se imponen con tanta fuerza que legan a hacerse costumbres arraigadas.

Esto pudiéramos decir del golf, que ha llegado a ser el juego sportivo por excelencia.

Se juega al golf en Mar del Plata, se juega en Alta Gracia y se juega en Buenos Aires: en carrera triunfal recorre los ámbitos de la república y a él se dedican con igual afán la señorita aristocrática que la burguesita adinerada y aun la obrera que abandona su taller ed domingo para pasar en lugares más o menos apropiados horas enteras jugando al golf.

En Mar del Plata, sobre todo, el golf constituye la diversión única, y pudiéramos decir que exclusiva del aristócrata, que en aquellas playas entretiene sus ocios.

Se juega al golf con afán, casi con devoción, y alrededor de él giran todos los demás atractivos.

Cierto que es delicioso el paraje donde se halla situada la cancha que ha ido mejorando cada año y éste ha llegado a su perfección.

La moda, no contenta con favorecer al juego, como juego, ha extendido sus halagos al chalet, y en la amplia galería que la circunda, ha impuesto la orden severa de convertirla en "restaurant" elegante.

La "high life" que siempre se muestra obediéntísima a los caprichos de la gran tirana, ha establecido allí su punto de cita, y a las horas del almuerso se juntan en amables reuniones todos los amantes del sport y algunos invitados.

Así demuestran más la afición al golf, pues estos almuerzos tienen la ventaja de hacer ganar tiempo para las partidas comenzadas que en los días de los grandes premios interrumpen el tiempo suficiente para comer.

Y es curioso como en Buenos Aires se ha amparado de la afición el mismo juego; a pesar de los fuertes calores, se ven concurridos todos los días las canchas de golf, luciendo allí sus habilidades las pocas niñas distinguidas que por causas especiales quedan entre nosotros.

⊙⊙⊙

Con motivo de un accidente sufrido a su hijito mayor ha regresado de su estancia María Antonieta, en Saladillo, donde se hallaba veraneando, la señora Delia Gowland de Alvarez de Toledo.

⊙⊙⊙

Esta noche se ausentan para Mar del Plata, el señor Saturnino Unzué y señora Inés Dorrego de Unzué.

⊙⊙⊙

Esta mañana fueron sepultados los restos de don Ciriaco F. Urtubey, apreciable ciudadano que ejerció con notoria competecnia cargos públicos de importancia en su provincia natal Santiago del Estero.

Al entierro asistió numerosa concurrencia.

Se han ausentado:

Para Mar del Plata, la señora Eugenia E. de Garay, sus hijas María Eugenia y Lola y el doctor Juan Carlos Garay, general Tomás Vallée.

—Para Martínez, el señor Juan María Gutierrez Casares, su señora Matilde García Calvo y su hijito.

—Para Girodias el doctor Augusto Gowland.

—Para su estancia "Mancha Verde", en estación Cabildo, la señora Leonor Tezanos Pinto de Uriburu.

Para Tandil, el señor Mario Ortíz Garzón, su señora María Elena Sauze, su hijo y las señoritas Carmen y María Elena Almandos.

—Para estación Pirovano, el señor Manuel A. Rodriguez, su señora Olilia Alcorta y sus hijos.

—Para Puerto Militar, la señora Monica Sánchez de Velar, la señorita Marta Ríos Mendez y el señor César P. Ríos Velar.

—Para San Isidro, los señores Rafael Cobo, su señora Delia Correa Morales, su hija Silvina; Celestino Rosas y su señora Dela Cobo; Isaías Ramos Mejía, su señora Lía Cobo y su hijo.

—Para Quequen, la señora Angélica Bunge Guerrico de Tedin Uriburu y sus hijos.

—Para San Vicente, el doctor Héctor Olmedo Cortés y el ingeniero Oscar López Cabanillas.

—Para Montevideo, los señores Enrique Pardo de Tavera, Horacio Rodríguez Lubary, Raúl Gismondi y Alberto Caimi Garmendia.

—Para Capilla del Monte, el señor Mariano Salabert y sus hijas Narcisa y Elida.

—Para el mismo punto, el señor Salvador Cardoner y su hija Amelia.

—Para el mismo lugar, el señor Adolfo Salabert Varela.

—Para Florencio Varela, don Tomás Bravo, su señora Elvira Correa Euciso y sus hijos.

⊙⊙⊙

Han llegado:

De Mar del Plata, las señoras María Luro de Chevalier, Estela Chevalier de Acevedo y el señor Sergio García Uriburu.

⊙⊙⊙

Se acentúa la mejoría del señor Torcuato Tomkinson.

—Sigue bien la señorita María Carlota Harris.

—Mejor el señor Miguel Gerosa.

—Restablecida la señorita Carmen Romero Cañas.

—Sigue bien la señora Inés González Guerrico de Sastre.

—Se acentúa la mejoría en la enfermedad que aqueja al señor Arturo Ovando.

—Muy mejorado el señor Francisco Olmedo.

—Restablecida la señorita Alcira Martín.

—Continúa siendo delicado el estado de la señora Teodosia Sagastume de García Quirno.

—Mejorado el señor Uladislao A. Frías Padilla.

⊙⊙⊙

Por el "Sierras Express" del Central Córdoba salieron ayer las siguientes personas:

Doctor Aráoz Alfaro, familia Quinteros, señor Calixto F. Zucal y familia, doctor José Galiano, señor W. Fh. Van Konynenburg, señor Federico Wienel, señora Ida de Larseu, señor Francisco J. Ortiz, señor Manuel Etchegaray.

⊙⊙⊙

Entre eucaliptus y viejos árboles se esconde el lindo pueblecito de Adrogué, hasta hace algunos años centro de una colonia distinguidísima, formada por las familias más elegantes de la sociedad porteña.

Todavía se conservan allí las quintas espléndidas, con sus jardines sembrados de flores que se yerguen galanas con riqueza inaudita, reflejándose en los lagos que los dividen, irizando en las estatuas de mármol que los adornan y acariciando las galerías que otrora cubrieron con su sombra las enredaderas alegres, con los trinos de los canarios cantores y los murmullos de voces deliciosas que surgían de las mecedoras al acompasado vaivén y entonaban triunfantes un cántico al ensueño, al amor tranquilo del hogar, a las dulces satisfacciones de la familia.

Aún parece que resuenan en las calles el galope de los caballos de alegres muchachos que los sacaban silenciosos de sus cuadras para no despertar a sus padres y, al doblar la esquina, los lanzaban en carrera desenfrenada para ganar la campiña, acompañándoles

AUGUSTO AGOSTINI y Cía

Únicos Concesionarios

DE LOS FONOGRAMAS

"EDISON"

PARA LAS REPÚBLICAS

ARGENTINA, URUGUAY y PARAGUAY

Tucumán 676 Buenos Aires

FRIANDISE

el bombón

más solicitado

por su

calidad superior

A. Witcomb y Cía

FLORIDA 564

BUENOS AIRES.

U.T. 1526 (Avenida)

Fotografía Pintura

Ampliaciones Artísticas

Esmaltes Exposiciones de Arte

CASA DE PRIMER ORDEN

SUCURSAL RAMBLA BRISTOL, MAR DEL PLATA.

"SAINT MARCEAUX"
EL REY DE LOS CHAMPAGNES
Y
EL CHAMPAGNE DE LOS REYES
IMPORTADORES:
EDUARDO DE BARY & Cía.
ESMERALDA 916

con el alentar poderoso de su voz, y siendo el tormento quizás de alguna anciana dama aislada en el retiro de su quinta que en las tempranas horas matutinas se recogía ante el altar de su capilla, o en las horas de la siesta musitaba la plegaria de sus largos años, y resuenan en el aire las risas aristocráticas y parecen entreabrirse las celosías y aparecer medio ocultos entre ellas los rostros pálidos de las muchachitas que aleteando el amor sus ilusiones juveniles, observaban al incipiente galán — medio hombre, medio chiquillo — que las galanteara.

Todavía conservan los andenes de la estación las huellas del alegre enjambre que se apresuraban a coger el tren para asistir a las clases en la gran metrópoli y de la estación Constitución asaltaban a los tranvías para ir a veces al colegio y otras... quizás una rabona deliciosa alegraría las horas que debían dedicar a estudios enfadosos y pesados.

Aun parece que se les ha de ver surgir por allí con sus pantalones cortos, sus pies chicos y bien calzados, armando un griterío infernal a la hora del regreso y suscitando a la par las protestas de alguna vieja gruñona, y después adormecerse el pueblo entre aromas, alumbrándose poco a poco con las ampollas eléctricas, cuya usina se instalara en Adrogué antes que en Buenos Aires.

Todavía las casas y las calles conservan su aspecto, y eso que han talado algunos árboles seculares, en insano afán de destruir, pero así y todo, Adrogué ostenta una belleza suya, única, con rostro de las generaciones distinguidas que por él pasaron.

Hoy, la vida es allí serena, tranquila, amable; algunas familias van a veranear y las reuniones en la plaza y las tertulias en las casas les hacen amables las horas.

De más anhelos se muestran estas familias y acuden a las funciones y bailes del hotel, a las que prestan cierto carácter social, dándoles al mismo tiempo lugar para lucir sus galas, aquellas galas mezcla de campo y de ciudad, sencillas y amables que tan bien sientan a las lindas caritas.

Y así transcurre el tiempo mientras los eucaliptus agitan sus ramas y los cercados de las quintas dejan escapar sus flores entre los alardes del buen gusto de sus construcciones que son eterno remember de la pasada grandeza.

⊙⊙⊙

De Rosario:

Continúa el éxodo de veraneantes.

Han partido para Alta Gracia, el doctor Moisés A. Torres y su esposa doña Lucrecia Bas.

Para Mina Clavero el doctor Luis V. González, su hija María Nicasia y la señorita Laura Baigorri.

En breve para Lucio B. López don José Herron Rodríguez y su esposa doña Amelia Baigorri.

Mañana para Elortondo, don Alberto Rueda, su esposa doña Lola Nicolorich y sus hijas Zoraida y Graciela.

LA COLUMNA DE LOS NIÑOS

CONCURSO N. 23 (de puzzles)

Aquí tenéis dos damas para reconstruir, una vestida a la moda antigua y la otra a la moderna, ¿quién lo hará mejor?

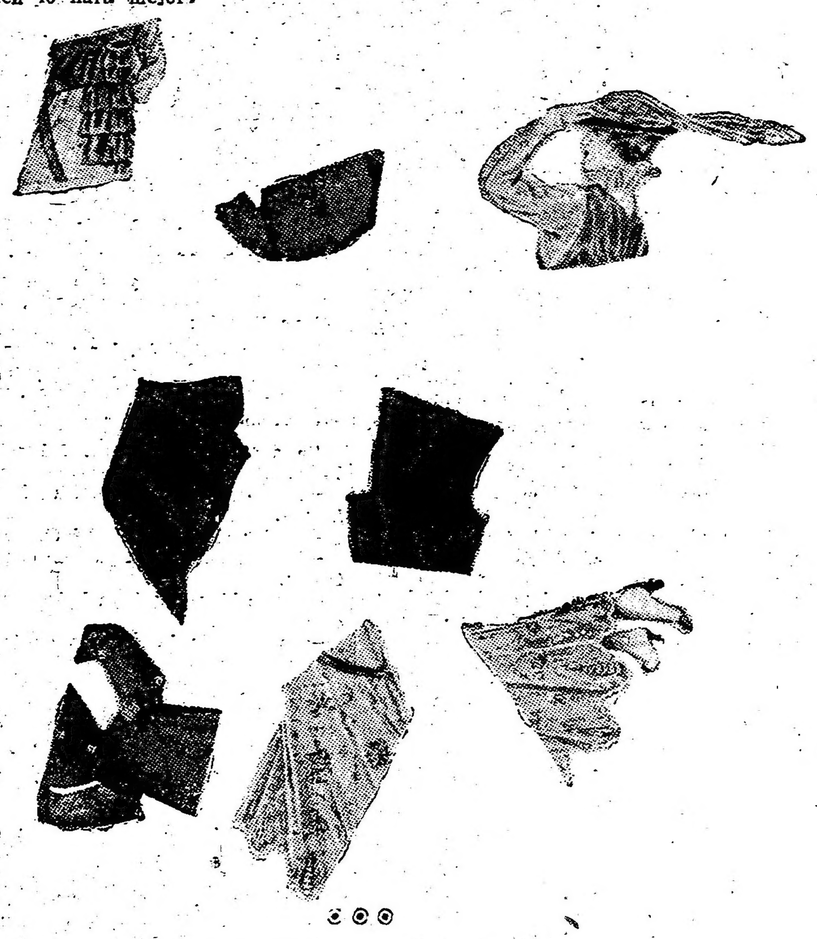

⊙⊙⊙

FRASE HECHA (por un niño perezoso)

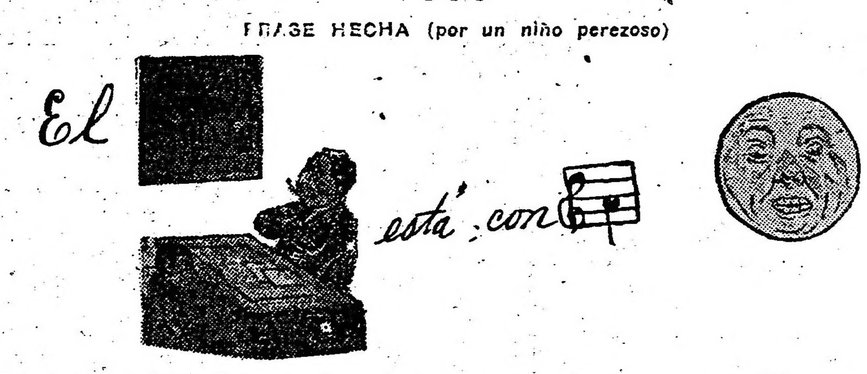

Las tres soluciones deben enviarse juntas, para que este concurso sea válido.

⊙⊙⊙

CONCURSO No. 24

Componer el "candelabro" con nombres sacados de la Mitología. Para facilitar la solución, los nombres tienen ya las iniciales.

⊙⊙⊙

ADIVINANZAS

Mi 1a. y mi 3a. significan laborar
M. 2a. y mi 3a. es una preposición
Mi 4a. y mi 1a. es un nombre de mujer
Mi todo es muy necesario, y en tu casa [ha de estar

⊙⊙⊙

BUZON DE LOS NIÑOS

Raúl Ch. S. (Quilmes).—En el concurso enviado por usted, amiguito, hay un pequeño error, ha confundido usted casi todas las capitales europeas.

Dora y Norita Velar (capital). — En el acróstico de poetas y próceres argentinos, sólo se hace referencia a poetas nacionales, es decir, argentinos.

Juan Cruz Salaberry (capital).—Quien se ocupa mucho de teatro escolar es el consejo nacional de educación, presente usted allí su proyecto y el de sus amiguitos.

Rosa del C. (Bánfield).—Su concurso se publicará, denota mucho ingenio y paciencia.

Toda la correspondencia para esta sección debe enviarse a la "Columna de los Niños". LA EPOCA, Avenida de Mayo 769.

—El propietario del café Sportman, recientemente inaugurado, cedió ayer a la Sociedad Protectora de la Santa Infancia el producto íntegro del día de la fecha, de 1 a 8 de la tarde.

Iniciativa tan filantrópica encontró favorable acogida en nuestro público, que se congregó en número extraordinario a la hora citada, contribuyendo a esa meritoria obra de beneficencia.

—El próximo domingo celebrará reunión el Saladillo Club, a los efectos de elegir nueva comisión directiva.

Con este motivo, circula la siguiente prestigiosa lista de candidatos:

Presidente, Doctor Florentino A. Loza; vocales: Rafael Fiocca, Ernesto Machain, doctor Manuel Meyer, Andrés Caputi, Alberto Gibbons, Domingo Bosch, Antonio Rafuls; síndico Arturo Albreech.

—En vías de restablecimiento, doña Pepita Schlieper de Recagno.

—Se encuentra enferma doña Benita C. de Mugueta.

—Falleció ayer de mañana, a las 8, el señor Joaquín Valenti y Trillas, perteneciente al gremio de periodistas de ésta.

El extinto era muy estimado entre sus colegas.

—En la capilla de Nuestra Señora del Huerto se celebró esta mañana una solemne misa de requiem en memoria de Sor María Sofía López.

—Con extraordinario entusiasmo y con asistencia de gran número de asociados, se celebró el domingo próximo pasado la asamblea que tenía anunciada el Patronato Español.

Quedó elegida la nueva comisión directiva que la componen los señores Vicente Medina, Sebastián Alonso, José Dávila, Nicanor Ezcaray, Juan Crespo, José Castromil, Silverio Loureiro, Raimundo Gallego, Rodrigo Lago, Serafín Asurmendi, Hipólito Zubia, Julio Plá, Angel Albiñana, Manuel Rodríguez Perez, Rufino Méndez, Enrique Tuero, Evaristo Martínez, Servando Relloso, Antonio J. Perez, Benito Baños.

Asimismo forman parte de esta comisión todos los Srs. presidentes y secretarios de la Asociación Española de Socorros Mutuos, Club Español, Centro España, Zaspirk-Bat, Centro Navarro, Centro Asturiano, Centro Balear, Centro Andaluz, Centro Catalán, Agrupación Andaluza y Círculo Valenciano que actuarán como comisión consultativa de la sociedad.

Dado el entusiasmo reinante entre los señores que componen la nueva comisión directiva y el reconocido patriotismo de los españoles residentes en Rosario, es de esperar que el Patronato Español llegue pronto a lograr los fines que persigue desde su fundación.

El miércoles próximo se reunirán en el local de la Casa de España los señores nombrados, con el fin de tomar posesión y proceder a la distribución de cargos de la comisión directiva.

COLECTIVIDADES EXTRANJERAS

PRO CAIDOS EN LA GUERRA

Esta mañana, a las 10, bajo los auspicios de la Sociedad Católica Popular, se ha oficiado en la capilla de los italianos, Moreno 1669, un solemne funeral por los italianos caídos en la guerra.

La asistencia, que era por invitación, fué numerosa y selecta

En la puerta del templo se hacía distribución de una estampa artística que lleva en el reverso una plegaria patriótica.

Asistieron a la ceremonia S. E. el ministro de Italia y cónsul general y una delegación del comité italiano de guerra.

SOCIEDAD "LIGURE DI M. S."

Para el domingo 16, a las 2.30 p. m., han sido citados en el local de Suárez 676, los socios de la "Ligure di M. S.", con objeto de celebrar la asamblea correspondiente al semestre julio-diciembre de 1915.

Es segunda convocatoria.

"OPERAI ITALIANI" Y "UNIONE ALESSANDRINA"

Se ha realizado la anunciada asamblea general con asistencia de los socios de ambas sociedades.

Se sancionó la fusión de las mismas bajo el nombre de "Societá di Beneficenza Unione Alessandrina", atendiendo a que los componentes de una y de otra son, en su gran mayoría, de la misma región.

Fué sancionada, además, la adhesión a la Federación de las sociedades italianas.

Por último se hicieron las elecciones generales, resultando así compuesta la nueva comisión.

Presidente, doctor G. Mocafighe; vice 1o., A. Pattone; vice 2o., R. Ricagni; tesorero, F. Negri; vice 1o., M. Molinari; vice 2o., B. Bocassi; secretario, A. Giudre; vice 1o., S. Vignale; vice 2o., L. Lombardi; vocales: G. Peola, G. Conti, F. Guazzone, A. Molinari, G. Ferrari, A. Bergamino, G. Cellerino, F. Molinari, P. Quadro, N. Rocco; suplentes: S. Lovero, G. Roveda, G. Prigione, G. Paluzza y G. Garbarino.

"LES AMIS DE LA FRANCE"

Esta sociedad ha celebrado su reunión semanal con asistencia numerosa de socios.

La señorita Cándida Bázquez habló sobre las costumbres árabes; M. Jacques G. Newsky sobre el nuevo año y las esperanzas que en él se cifran; M. Charles Fleury reseñó la obra de Eca de Queiroz, quien en 1901 señalaba en el kaiser un peligro permanente para la humanidad; el señor Ramón Fernández disertó sobre las costumbres de la guerra. Recitaron hermosas poesías la señorita María Vázquez y los señores Fernández y Escalada.

Al piano las señoritas A. y C. Bacchelli.

El éxito de la reunión fué completo.

La próxima se anuncia para el jueves 20, a las 8 p. m.

CIMITE ITALIANO DE GUERRA

Situación del tesoro hasta el 13 de enero

Movimiento:

Entrada general hasta el 12 de enero	$ 885.838.75
Entrada del 13	„ 438.—
Total	$ 886.276.75
Existencia:	
En caja	$ 24.852.21
En las secciones para el pago de los subsidios corrientes	„ 14.540.30
En los Bancos	„ 387.295.30
Total	$ 426.687.81

CULTOS

CATOLICO

BASILICA DEL SANTISIMO ROSARIO

Domingo 16. — Se celebrará en esta basílica una solemne función en honor del Dulce Nombre de Jesús. A las 8 y 30 a. m. misa de comunión con cánticos sagrados. A las 11 a. m. misa rezada con orquesta y cánticos. En esta misa, la comisión que preside la señora Elena Torres de Muñiz hará una colecta a beneficio de los 350 asilados del asilo Dulce Nombre de Jesús. Ocupará la cátedra sagrada el orador R. P. Floro Olivari cura párroco de San Francisco Javier, cuya conferencia versará sobre el tema "La caridad moderna".

A las 4 y 45 p. m. terminará la función con un sermón del R. P. Dionisio R. Napal y procesión por el atrio del templo con la imágen del Dulce Nombre de Jesús, a la que asistirán en corporación la cofradía y los niños asilados.

SALVADOR

Hoy a las 6 p. m. ejercicio de vía crucis ordinario.

CUARENTA HORAS

Las Adoratrices (Paraguay 1419).

PARA LAS DAMAS

La moda fantástica

El Carnaval se aproxima y promete alcanzar este año en todas partes, lo mismo en Mar del Plata que en Alta Gracia, en el Tigre que en Morón, en San Isidro, San Fernando o Lomas

de Zamora, que en Necochea, Quilmes, Ramos Mejía o San Martín, el éxito de otros años con la colaboración propia de cada localidad y el contingente que la capital envía a todas partes.

Abogamos por la originalidad en los trajes femeninos que hayan de lucirse en las fiestas que se anuncian, y a este objeto reproducimos

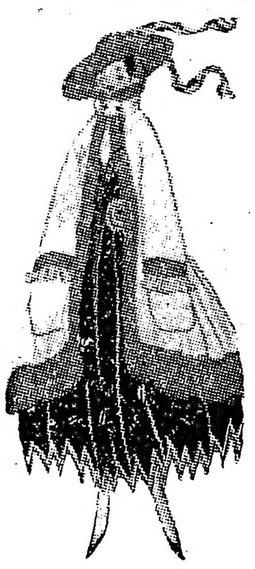

hoy las originales "toilettes" que nuestras lectoras tienen ante los ojos.

Son las que mayor aplauso alcanzaron en una reciente gran fiesta americana y proceden, naturalmente, de París, donde a su vez fueron exhibidas con gran suceso.

CUIDADOS DE LA PRIMERA INFANCIA

Mortalidad infantil. — Tiene más probabilidades de vivir 6 meses un viejo de 80 años que un recién nacido. — La gastro enteritis. — La crianza materna.—

Los médicos higienistas de todos los países se han ocupado siempre de la mortalidad infantil que en algunas naciones resulta excesiva, buscando de todos modos evitar la pérdida de seres en el primer período de la vida, porque lógicamente debería llegar a aceptarse como causa de muerte, la vejez. Si bien es cierto que existen muchos factores independientes del individuo mismo, que ocasionan su defunción, como lo son las enfermedades infecciosas; pero mirando bien las cosas, se llega siempre a la conclusión de que ellas son en gran parte evitables siguiendo preceptos higiénicos adecuados; esas causas son más evitables todavía cuando se refieren a la infancia, porque la vida del niño depende en gran parte de los cuidados de que es objeto.

La mortalidad de la primera infancia, es decir, hasta los dos años, que tanto preocupó a los especialistas de Francia, porque alcanzó de representar sobre 1000 defunciones una sexta parte, debe con más razón preocuparnos a nosotros, puesto que ella supera en más del doble a la Francia, llegando a representar más del tercio de la mortalidad general: en efecto, nuestra mortalidad de la primera infancia osciló en estos últimos años en cerca del 40 o/o; podemos, entonces, aceptar con Bergeran, de acuerdo con estas cifras, que en nuestro país un recién nacido tiene menos probabilidad de vivir 6 meses que un viejo de 80 años.

Uno de los factores que prepondera en esa enorme totalidad, es la gastro enteritis; sin embargo ninguna enfermedad merece más el nombre de evitable.

Para evitarla y muchas veces curarla, basta una buena higiene alimenticia.

Las estadísticas nos demuestran que las enfermedades gastro-intestinales ocasionan un poco más de la tercera parte de la mortalidad infantil de 0 a 2 años; si añadimos a esto todos aquellos niños que sucumben, pero sobreviven raquíticos y débiles, propensos a adquirir cualquier otra enfermedad, aumentaremos la proporción de los atacados por una *alimentación* defectuosa.

Esta alimentación que debiera ser tan sencilla en esta edad de la vida, porque debería referirse a la crianza a pecho: se presenta sin embargo a la práctica llena de complicaciones.

La alimentación de la primera infancia, puede dividirse en dos períodos, uno hasta los ocho meses de vida, en que la alimentación debe ser exclusivamente lactea y otro después de cumplidos los 8 meses en que se agregan las primeras sopas y papillas.

Como se comprende, esta división e indicación no es una regla absoluta, porque la edad no constituye siempre un punto de reparo suficiente para establecer el momento preciso, esa que debe cambiarse el régimen alimenticio, pero en general debe decirse que estando bien dirigidos estos métodos de alimentación, el niño se adapta bien a ellos.

Cuando nace un niño ¿qué alimentación debe preferirse? ¿La crianza natural, ya sea materna o mercenaria, la mixta combinando la anterior con la artificial o la artificial exclusiva? La respuesta es única y categórica, debe preferirse toda vez que sea posible la crianza materna.

La leche de la madre no es comparable a ninguna otra, como lo comprueba su composición y los resultados obtenidos.

Si pudieran trazarse gráficos, se mostraría de un modo evidente la diferencia en la mortalidad de los niños criados de uno y otro modo.

Si bien es cierto que la alimentación artificial no presenta ya los peligros de antes, merced a la esterilización de la leche, no es esto causa suficiente para preferirla toda vez que no sea absolutamente inevitable.

Los resultados distintos que se obtienen son lógicos, el niño criado a pecho hace su digestión rápidamente, la leche forma coágulos tenues que permanecen poco en el intestino y por lo tanto dan el mínimum de putrefacción intestinal. En cambio en la alimentación artificial, la digestión es lenta, la leche de vaca forma coágulos grandes que permanecen más tiempo en el intestino y dan el máximum de putrefacciones intestinales, resultando entonces más frecuentes los accidentes.

La lactancia natural es pues superior, en todo concepto y puede ser materna o mercenaria. No es indiferente aceptar cualquiera de estas últimas, está en el interés de la madre y del hijo criar al niño; se ha visto que las mujeres que crían se reponen más pronto y están menos sujetas a afecciones propias de su sexo; en cuanto al niño está demás decir que beneficia directamente al cuidado de la madre.

Pan y Harina "GORDON"
FOLLETOS EXPLICATIVOS GRATIS
URUGUAY 329
10, 12, 14 y 15 Enero.

COLÓN Gran Café y Academia de Billares
— Lecciones GRATIS de 3 a 6 y de 9 a 12 p. m. —
Gran Orquesta de DAMAS FLORENTINAS, Director E. Gerbi — Depósito y reparto a domicilio del CAFÉ MOGYANA, 138 Reconquista 140 — Turrones y Mazapanes recibidos por la Casa para NAVIDAD y AÑO NUEVO. *Castaño y Rodriguez.*
Avenida de Mayo 999 y Rivadavia 1000
U. T. 5311, Libertad — Coop. 2000, Central
Sucursal: Confitería "LA CAMELIA" — Almirante Brown 1002

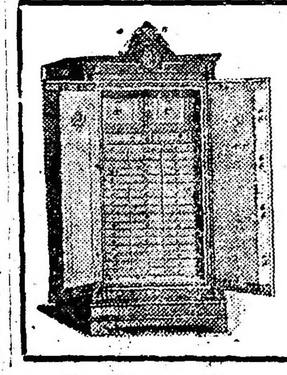
N. F. VETERE & Cía Fábrica de Cajas de Seguridad
"LA INVULNERABLE" *Gran Medalla de Honor en la Exposición de San Francisco de California 1915.*
Sistema VETERE (Patentado)
Medalla de Oro en el Concurso Internacional de San Luis, E. U. A., 1889 y Diploma de Honor en la Exposición de Milán 1906.
Premiado con 28 grandes premios Nacionales é Internacionales
Dos Gran Prix Exposición Internacional Turin 1911
Constructores de los Tesoros de la Caja de Conversión, Banco Español, Casa de Moneda, Ernesto Tornquist, Nicolás Mihanovich, Banco de Italia, Nuevo Banco Italiano, etc. Proveedores de las principales Instituciones Bancarias de Sud América.
Los talleres son dirigidos personalmente por el propietario Comm. Nicolás F. Vetere.
Depósito Central CALLE BOLIVAR 264
BUENOS AIRES — Unión Telef. 1385, Avenida — Pidan nuestro catálogo.
Talleres GENERAL BOSCH 360 (Avellaneda)

TEATROS, AUTORES, ARTISTAS

AUTORES Y COMEDIAS

¿QUE PREPARA USTED?

Entrevista con el señor García Velloso

Ameno conversador es el señor García Velloso. La seisible facilidad que se advierte en sus obras, se advierte en su condición y persona. Inmediatamente, pasa de cuestiones de teatros a otras de índole diversa. Es versátil, ingenioso y agudo; cual sabe conversar, procura atender. Y en eso de fijar fácilmente la atención, y de retener lo observado, pocos igualan al autor de "La Fannesa".

En el periodismo adquirió sin duda esas facultades; la cátedra dióle métodos para sus discursos y estudios. Vino bien la disciplina académica a espíritu tan devanador y curioso.

El año pasado estrenó el señor García Velloso dos comedias en tres actos: "El zapato de cristal" y "Los paraísos artificiales", en dos actos, que interpretara la compañía Parravicini.

Ese hombre hacía recordar los versos aquellos:

"De día durmiendo vive,
de noche va a las "soirées"
y obras a cientos concibe
y dá a luz catorce al mes...
¿Cuándo, diablos, las escribe?"

Eso de estrenar dos comedias al año era empresa deleznable. Todos hacíanse cruces, considerando el silencio del señor García Velloso. Quien le creía escribiendo un diccionario, quien combinando fantásticas empresas, quien preparando un "Viaje entretenido", más famoso que el de Rojas o el de Meistre, alrededor de su cuarto. Malo es que al escritor se le catalogue, y García Velloso estaba desde hace tiempo irredimiblemente "catalogado". Eres, — decíale el público — persona divertida. Diviértanos; esperamos de tí unas quince comedias". Y Velloso las escribía y se estrenaban; ya fueran éxitos o fracasos, eran estrenos ruidosos. El ruido satisface también a las veces, porque equivale a una hora de actualidad. Y esa hora, lo dicen hasta los filósofos, siquiera una vez, merece la pena de vivirse.

He aquí como contestó a nuestras preguntas el autor de esas cuarenta comedias y veinte libros, que todo el mundo conoce:

—¿Qué prepara usted? Todos preparamos obras, proyectos, lo que sea. En el magín vive una damita loca que se llama Imaginación, tan necesaria en la vida, y tan bellamente inútil, a la vez. Y esa "loca" nos lleva por vulgares o peregrinos senderos, pero nos lleva... ¿Preparar? ¡Claro que sí; yo, como todo! Preparar no es realizar. Hay obras que al terminarse se diría que no se han empezado. Y al revés. Todos preparamos, y el que no, prepara su muerte... Y la muerte exige también preparación.

. . . . . .

—Funesto fué el año de 1915. Su gracia consistió en la guerra. El teatro interesó poco. Allá y aquí, público, autores y comediantes, parecen desorientados. No obstante, el público quiere distraerse. No sabe cómo, ni los autores aciertan a sospecharlo, pero quiere divertirse. Hubo teatros que rindieron buenas entradas. Estrenóse alguna obra de mérito. Y nada más. Pero, ya es mucho el conseguir una especie de atención y respeto para ese "teatro nacional", que parecía como extranjero en su patria; "teatro nacional", paradógico, porque estaba desnacionalizado.

. . . . . .

—Tengo escritas varias cosas. Son las principales: "24 horas dictador" y "La victoria de Samotracia"; ignoro quién ha de representarlas, ni si se representarán. Ahora soy el autor que no tiene prisa. "El papel, mientras inérito, vale más". La primera de esas comedias consta de cuatro actos y la segunda en tres; de aquélla se refirió el año pasado, pero como no hubo buena oportunidad para que se estrenase, al volver a leerla, se me ocurrió revisarla. La segunda es nueva; no la conocen sino varias personas de mi amistad íntima; dicen que su título no es teatral, pero es simbólico dentro del asunto...

. . . . . .

—Lo contaré sintéticamente. Pasa la acción de "24 horas dictador" en la época de Rosas, tirano para unos y tan buen gobernante para otros, histórica figura, cuanto más le jana acreedora a más depurados y altos respetos. Sirve de motivo o inspiración una anécdota curiosa que recuerda la del comerciante de babuchas en Bagdad y esa, por así decirlo, leyenda de Segismundo, que tiene también sus antecedentes en el Ramayana y en la Mitología griega. He aquí algunos de los personajes que intervienen: Rosas, Guerrico, De Angelis, Maza, doña Manuelita, Cuitiño, José Méndez... Este Méndez es el protagonista. Todo el mundo conoce una anécdota en la cual se refiere como un sastre o mercader hallado ebrio cerca del Palacio de la Legislatura, fué por orden de Rosas y por un día, dictador. Se une y deriva el hecho de la sublevación de Maza, que abortó, y cuyos cómplices fueron arrestados. Si Rosas hubiese sido el presidente de gobierno, aquel día, como militar, no hubiese podido perdonar a nadie. Siendo dictador un oscuro Méndez, hallado al azar, Méndez podía conceder indultos y perdones. Tantos firmó, que en ese ejercicio pasó todo un día. Acaece el acto primero en casa de Guerrico, un banquero, leal a Rosas, persona de prestigio e influencia. He compulsado cuanta noticia he podido adquirir de la época, y conforme a esos datos se producen los personajes, y sin desvirtuar sus caracteres. Algo de novela se combina con el elemento histórico. Primero reflejo las costumbres y ambientes de la época, cuáles eran los ideales políticos, los hombres que triunfaban; entusiasmos de entonces, que se parecen de modo maravilloso a las épocas europeas del romanticismo, derivado de la revolución y de los gustos del imperio napoleónico. Un personaje, de fino talento, de suma elegancia, de inquietante maquiavelismo, De Angelis, es el alma de algunas situaciones. Todos saben que De Angelis fué preceptor de los hijos de Murat y Catalina Bonaparte. Vivía a tono y siempre a flote. En casa de Guerrico aparece Rosas poco después de haberse descubierto la conspiración. El acto segundo acaece frente a la puerta del Palacio de la Legislatura. Adviértase como el presidente, a hora desusada, llega al Palacio y después el espectador adivina cómo muere y a manos de quién. Méndez, que era operario muy hábil, arreglaba los relojes diestramente. Durante el día compuso y ordenó los de casa de Guerrico. Dado al vino era. Méndez; los dineros del arreglo sirviéronle para procurarse una monumental "melopea". Elazar lleóle cerca de al legislatura, y bajo una hornacina quedóse dormido. Merced a eso fué dictador el heróico y alcohólico relojero, un Méndez de familia "bien", y del cual cuentan que bebióse toda una fortuna. El tercer acto sucede en el dormitorio de Rosas, y se inicia con el despertar de Méndez; acto cómico, porque para reir se prestan sus situaciones y en el cual se evoca la figura de doña Manuelita. Termina la comedia en la tienda de Méndez, un día después de aquella dictadura relámpago, y se pone en acción un detalle anecdótico: como un chambelán traía de la Tesorería el encargo de abonar a Méndez los emolumentos correspondientes a un día de dictador. Eso es todo.

. . . . . .

—Mi otra comedia: "La victoria de Samotracia", consta de tres actos. Puse en ella mucho de bueno. Van a decir que es una autobiografía.

Pero, según Goethe, aunque algo de verdad pongan los escritores en aquello que escriban, no todo es la verdad. El protagonista es un escritor, inspirado poeta y aplaudido autor dramático. Plantea un problema espiritual y tiende a una norma de vida. El escritor es un efectivo original. Desordenado fué en su vida y en su obra. Después de amores fáciles, éxitos de actualidad, enredos sin cuento, azares mil, detiénese a meditar. Vive en un campo, muy lejos, la manía del poeta. Y llega para salvar al hijo. Lo salva momentáneamente, retirándolo del vivir porteño. Pero ¿dónde irá el buey que no are y dónde el pobre que no padezca? La vida "vive" de nuevo el escritor y de nuevo lo lanza entre el torbellino de las ciudades. Hombre sin reposo, es el escritor que ha de vivir de su pluma. Entre la vida del campo, los afectos de familia, el probable casamiento con una muchacha virtuosa, y la vida de la ciudad, el escritor opta por esto último. Comprende y analiza su dolor, pero sin ese dolor no puede vivir. Es el caso del esclavo besando los eslabones de su cadena. Esa madre, que aparece en mi comedia, está observada y pintada con gran cuidado. No obstante, se trata de escenas cómicas y de situaciones disparatadas, de puro casuales y risibles. Dirán, sin embargo, que se trata de una autobiografía! No importa. "La victoria de Samotracia" es una copia en miniatura, que siempre acompañó al escritor, que fué a modo de musa. La musa no tiene cabeza, porque la perdió en el desorden y en la vida loca y frívola del amor. Un día se cae "La victoria", y se le rompe el ala... Queda como Icaro, símbolo de un ideal, por el cual se muere...

. . . . . .

—Preparo otra comedia de príncipes, dos auténticos príncipes, que llegan a América después de perder corona y gloria. Parravicini haría en esa comedia un tipo ruso, muy gracioso. En un acto, tengo una obra dramática, titulada "Los cautivos", cuyo episodio acaece en un fortín durante una campaña contra el indio.

. . . . . .

—No seré director artístico de ninguna empresa, a no ser que se tratare de un viaje de excursión a España, cosa de la que tanto se habló.

. . . . . .

—¿Lo que presiento acerca de esas compañías que debutarán en marzo? Nada y mucho. A nosotros, como autores, nos conviene que funcionen y les vaya muy bien; y hasta como artistas.

. . . . . .

—De las temporadas extranjeras, sobre todo de la española, tengo buenas referencias. ¡Veremos cómo se desenvuelve el año teatral!

. . . . . .

Y nos despedimos del señor García Velloso.

La bella Leonora, célebre bailarina del Empire, de Londres

EN HONOR DE MASCAGNI

Temporada del San Carlos

Anoche, para celebrar el vigésimo quinto aniversario del estreno de "Cavallería Rusticana", se dió una fiesta en el San Carlos, de Nápoles, en honor de Mascagni. El ilustre compositor dirigió la ópera.

Fué objeto de aclamaciones entusiastas y recibió valiosos presentes, de sus amigos y admiradores.

Actúan en el San Carlos los siguientes artistas de ópera:

Avezza María, Bernleli Ida, Brandt Sofía, Cannetti Linda, Ciampaglia Giuseppina, Di Angelo Tina, Farnetti María, Hlingler Marta, Lenzi Blanca, Mazzoleni Ester, Mereu Anna, Montecucchi Laetizia, Paradisi Olga, Perrelli Pía, Vogel Starace Luisa.

Biancoori Filippo, Brancaccio Salvatore, Calleja Icilio, Donaggio Luciano, Grassi Rinaldo, Giglio Beniamino, Maestri Catullo, Masini Pieralli Angelo, Mugnoz Luigi, Rimini Giacomo, Salbego Vittorio, Schipa Tito, Stracciari Ricardo y Zani Darío.

La temporada inauguróse con "Mefistófeles". Siguió con "Otello" y "Tosca". Como novedad anunciábase "Madame San Gene", que interpretarán María Farneti y Stracciari, bajo la dirección dle maestro Toscanini.

La bailarina señorita Mazzuhelli interpretará "Coppelia", de Delibés.

Guido Fasinelli, yerno de Mascagni, colaborará con éste en la dirección de algunas óperas, como "La Favorita", concertadas por aquellos.

LUCIEN GUITRY EN MADRID

Poniendo en escena "La griffe", se presentó anoche en la Princesa, de Madrid, la compañía de Lucien Guitry. No gustó el citado drama, según nos informa el cable, pero sí los intérpretes.

Dirige la compañía Henry Hertz, director de la Porte Saint Martin, y en ella figuran las actrices señoras Grunbach, Osborne, Jeanne Lyon y Jeanne Desclos y los señores Gildes, Bourdel, Almette, Marguette, etc.

Propónese Guitry ofrecer al público madrileño selectas representaciones del teatro francés.

ARTE NACIONAL

Recordamos que mañana se realizará en el Moderno un festival en obsequio de los empleados de aquel teatro. Se representará "El chalán", "La guerra y la paz", "Las tentaciones de San Antonio" y "La celosa". Varios artistas de firma han ofrecido su concurso para ese festival.

Se nos comunica del Nuevo que el sábado debutará en aquella escena la pareja de bailarines Duque Gaby. La compañía Ferrer-Miño sigue obteniendo buen éxito. Ayer debutó, siendo amablemente recibida, la cancionera Angelita Torres.

"Tampoco" nosotros hemos recibido un ejemplar muy bien impreso de "El novio que vuelve", comedia en un acto del señor Vicente G. Retta, que fué estrenada con éxito por la compañía Rico-Manglante, en el Nuevo. Agradecemos la "amnesia" del señor Vicente G. Retta.

La empresa Pagano-Ducasse ha contratado al actor don Enrique Serrano. Dicho conjunto actuará como ya se dijo, en el Buenos Aires.

En el Royal se estrenará esta noche una zarzuela titulada "El rajah de Pupitania", original de los señores Gómez y Coll.

Parece que el día 20 debutará en el Avenida la compañía Cordido. Nos alegra saber que se han orillado todas las dificutades. La compañía se presentará con "El kaiser, o como en la guerra", drama original del señor Demarchi.

Con "Las de Barranco", de Laferrere, se presentará mañana, en el Odeón de Mar del Plata, la compañía Orfilia Rico. Durante la temporada se estrenarán "La dote", del señor Duhau; "El ensueño provinciano", del señor Moulié; "El decir de la gente", de don Roberto Bueno, y quizás otras comedias.

Anúnciase para la semana próxima el debut de la compañía Alippi, en el teatro del Parque Japonés. Realizarán una corta temporada, reprisando el viejo repertorio criollo. De otros propósitos que abriga esta compañía mencionaremos en otro suelto. Nos agradaría saber que se han rectificado.

¿Terminará la compañía del Apolo el próximo domingo?

Es probable que así suceda. Pasará la compañía a La Plata, en donde dará algunas funciones. Después descansará hasta marzo, y mientras la sala del Apolo se repara convenientemente.

LAS ARMAS Y LAS LETRAS

Un coronel candidato a la academia

Un diputado por Nancy, en la cámara francesa, teniente coronel de infantería, M. Driant, se ha presentado como candidato a la academia, para cubrir la vacante del conde Albert de Mun. No por su apellido, sino bajo el pseudónimo de "capitán Daurit", conócesele como escritor militar y científico. Ha publicado unos 32 volúmenes. Son obras de comentario y vulgarización, compuestas en forma amena, semejantes a las que hace tiempo publicaba Echegaray.

Así ha contestado M. Driant a las preguntas de un reporter:

—Hace diez y seis meses estoy en el frente. De nada más puedo ahora ocuparme. Cedí a las instancias de amigos, y he aquí por qué, apadrinado por el presidente de la cámara, M. Paul Deschanel, he presentado mi solicitud a la academia. Mientras tanto, sigo combatiendo, en lucha de importancia más alta.

"DE GRAN ESPECTACULO"

Hace cosa de un año, en el Nacional, la compañía Ballerini realizó buena temporada, estrenando obras "de gran espectáculo". Una de ellas, "Máscara negra", se hizo varias noches.

El señor Alippi formaba en aquel conjunto. Sin duda, recordando el éxito de entonces, y suponiendo que el público, no de novedades sino de sorpresas escénicas, gusta, el señor Alippi trata de formar una compañía semejante. Ya no al viejo repertorio criollo, sino al repertorio de malas comedias, va a dedicarse aquel cómico. Y lo sentimos. Ese repertorio "de gran espectáculo" es el peor y más nocivo de los espectáculos imaginables.

SAINETES Y ZARZUELAS

"La casa de Quirós", comedia de Arniches, ha despertado mucha curiosidad en el público. Muy concurrida hallábase anoche la sala de la Comedia.

Se produjeron con más dominio los intérpretes y las escenas se compusieron, corrigiendo un poco las exageraciones de caricaturas.

ESTRENOS DE PARIS

Una "féerie" moderna

En el Chatelet se ha estrenado una "feerie" titulada "Les exploits d'une petite française", original de los señores Víctor Darlay y Henry de Gorsse.

La intriga se basa en el secreto de un terrible explosivo que una francesa residente en Australia ofrece al gobierno de Francia. Para ello efectúa un viaje, en el cual suceden mil aventuras y lances; halla al espía alemán; al enamorado; a una americana millonaria; a un soldado teutón que trata de variar la ruta de la muchacha. Logran al fin robar el secreto a la jovencita. Después de bailes de salón, de advertir cómo un zepelín lúcha con un aeroplano, etc., etc., la joven francesa se venga matando al ladrón de su secreto. Y no sucede más después de tantos y tan peregrinos acaeceres.

COPLERAS Y DANZADERAS

La empresa del teatro Olimpo (eggún dice un diario de La Plata), ha contratado a la tonadillera La Goya, para realizar en aquel teatro unas cuantas funciones.

Esta noche se anuncia el debut. Complétase el programa con un cuadro de comedia y otros artistas de music hall.

Próximamente debutará en la Comedia La Maravilla, bailarina de tan gentil presencia y donairosa expresión como inhábil en el arte de la danza y elegante en sus atavíos.

El lunes último, despidiéndose del público de Santiago de Chile, la bailarina, eminente en las danzas gitanas, señora Pastora Imperio. La temporada, a base de la citada artista, ha sido excelente.

A la bella artista se le espera el próximo lunes en Buenos Aiers.

Como ya dijimos, esta bailarina actuará, juntamente con la compañía Rico, en el Odeón de Mar del Plata.

LEIDO Y COPIADO

Teatros del interior

En la sala "Jardín Cine", de San Nicolás, actúa con gran éxito un portentoso hipnotizador, desconocido en Buenos Aires. Los diarios elogian a ese admirable artista que se anuncia como "el profesor Pluman".

Otro "ilusionista" ha debutado en el Salón Teatro, de General Pico. Se llama A. Gresso. El concertista señor De León alterna con el hipnotizador. Proyecciones cinematográficas completan el programa.

La compañía Perdiguero-Fernández, que dirigía el señor Viergol, acaba de reconstituirse en Córdoba "El alma del tango", original de don Roberto L. Cayol y música del maestro De Bassi. Así dice el crítico de "El Heraldo".

La obrita, aunque no tiene nada de particular, está salpicada de escenas cómicas, que hacen que el público siga su desarrollo, si no con interés, al menos con simpatía.

Arsenio Perdiguero, a cuyo cargo estuvo el don de papel Emeterio, se portó perfectamente bien.

Tres misteriosos autoers locales han entregado a la citada compañía una revista que se titula "El diario de hoy". Para mañana se anuncia un estreno.

En Alberti ha dado una función la compañía de zarzuela que dirige don Antonio Paricio y en la cual figuran la primera tiple Anita Santafé, el barítono Buixados y el primer actor señor Santafé. Se realizó en el teatro Roma, poniéndose en escena "El anillo de hierro".

De Alberti pasó a Bragado y desde esta localidad a Lincoln, donde se halla actualmente.

ACTRICES DE LA DANZA

Ana Krenser, vienesa

Pantomimas.—La ciencia del gesto—

La señorita Ana Krenser es rubia, bonita, vienesa. Tiene una mirada azul, que recuerda madrigales de Heine. Parece una musa de juventud, tal es su alegría comunicativa, su charlar ameno, el encanto y gracia de sus modales.

Algo hemos referido de la señorita Krenser, como artista de la danza. Siente el baile y sabe expresar ideas, merced al ritmo, y durante la acción de pantomima. La señorita Krenser, primera actriz y bailarina, ha gustado a nuestro público.

Afablemente nos acogió la gentil artista. Habla un castellano con acento de París, suave y de inflexión cantarina. Dice con sencillez, correctamente. ¡Suena bien el castellano de la señorita Ana! He aquí lo que nos dijo:

Niñez de artista—

Mi niñez fué dolorosa. A los trece años compuse escénicamente mi primera representación. Desde los once estudié en el conservatorio. Aseguraban que poseía talento y "sprit".

Es grato y triste para mí, el recordar aquellos tiempos. Los niños-artistas sufren cruel tormento de la familia, de los amigos, de los admiradores. Abandoné Viena a los catorce años, y emprendí un viaje, al través de Europa.

La nave que inicia su navegación, la mariposa que vuela por la primera vez, ¿no inspiran raras sensaciones de infinito? ¿Adónde van? Yo no lo sabía, ni hoy lo sé, cuando parto de una ciudad. ¡Es tan delicioso abandonarse al azar, seducen tanto los viajes que se improvisan!

Romanticismos—

Soy un poco romántica, es cierto, pero no sensiblera. Me gustan los versos, y a las veces, evocando una canción, aún la más vulgar de mi país, lloro... Pero casi siempre estoy contenta. Las señoritas de Viena parecen frívolas como las de París, y coquetas, porque gustan de agradar, pero tenemos el alma serena, y como ellas, sabemos sonreir.

Con Molasso—

Hace nueve años estoy con la compañía Molasso. He trabajado en casi todo el mundo. Nuestras excursiones por Asia y Africa fueron de gran interés. La India es bellísima, allí aprendí, no poco, del arte de la danza. Me han elogiado mucho. Unas veces elogios, a los que aspiro como artista; en ocasiones, por mi figura o mis "toilettes". Casi siempre los que me celebran, están en contradicción conmigo.

Soy latina—

Soy latina por el espíritu. Yo creo que en mi raza hay también sangre latina. No entiendo bien ese término, cuando se habla de civilización.

No importa la guerra, para que yo diga eso. Acaso, por y para mejor comprendernos, se lucha ahora en Europa.

América—

—Me gusta mucho América; la del centro y del Sur. Entre las del Norte me hallo como fuera de mí misma. No puedo con aquellas costumbres. Admiro a los norteamericanos, de ellos aprendí bailes y quizá, en cierto sentido de invención, de realizar cosas útiles y prácticas. De Nueva York fuimos a La Habana y Panamá. Seguimos al Sur, por la costa del Pacífico, deteniéndonos en las principales ciudades, hasta Valparaíso y Santiago. Gratos y pintorescos recuerdos guardo de esos países. En todos ellos se me refería de Buenos Aires, y en efecto, es la gran ciudad, metrópoli admirable que será algún día capital grandiosa de una América del Sur soñada y magnífica. El año 1914 pretendimos venir. Dificultades con los empresarios lo impidieron. De acá estoy contentísima. En Europa no se sospecha ni cómo es esto, ni la importancia que tiene. Yo, como muchos, me figuraba otra cosa; la sorpresa ha sido excelente; esto es europeo también. Lamento no haber llegado en invierno, y más aún, no poder quedarme hasta esa estación. Lo impide nuestro itinerario y contratos. Desde aquí iremos a Río, y nuevamente a Nueva York. Si entonces hubiese terminado la guerra, volveríamos a Europa; pero la paz...

El baile—

—Mis profesores fueron europeos y de gusto académico. Con la práctica fuí luego perfeccionando mis estudios, sobre todo en la mímica. "La gramática del gesto", de Gerveriné, es un libro que me ha enseñado mucho. Molasso es un gran artista y me dirige bien. No me exige lo que yo no puedo realizar. Procuro bailando, parecerme a lo que soy. Dicen que soy original. Estudio constantemente. Nuestro repertorio es extenso. Variamos el programa cada dos noches. ¡Es atroz!

Cosmopolitismo—

—Me gusta tanto Buenos Aires, porque yo, habituada a una compañía cosmopolita, me encuentro así en el medio habitual.

En América aprendí el castellano. Es el idioma en el cual mejor pienso. Pero yo, si la frase se me permite, "bailo" en italiano y en italiano canto y soy actriz. Prefiero los vestidos de Viena, y el carácter entre inglés y español, de América del Sur, por ejemplo. ¡Claro! De las ciudades. Ignoro la vida del campo.

. . . . . .

Iba a comenzar "Histoire d'Amour", un mimodrama en el cual desempeña un bello papel la señorita Ana. Y nos despedimos de la rubia y gentil bailarina, que tan encantadoramente había contestado a nuestras preguntas.

LOS MISMOS RECREOS DE MONTE CARLO

CASINO ALTA GRACIA

ESTÁ ABIERTO TODO EL AÑO

PARQUE JAPONES

CALLAO y PASEO DE JULIO. Abierto todos los días de 2 de la tarde a 12 1/2 de la noche. Sensacional exhibición: Indios himalayas de cabeza puntiaguda. Dos grandes circos Tony Lowande y Ella Nelky, 150 fieras amaestradas. ***Entrada un peso con dos vales gratuitos;*** uno para el teatro y una atracción. De tarde una persona mayor con 4 niños hasta 10 años, con teatro gratis $ 1. Entrada especial niños hasta 10 años con teatro gratis, $ 0.30. - Abonos para 6 atracciones, $ 1.

TURF

HIPODROMO ARGENTINO

Sale de perdedor Entretenido en el premio Carabajal — Breves comentarios.

El compositor don Pedro Carabajal, cuyas buenas condiciones ya hemos alabado no hace muchos días, vuelve con el triunfo de su potrillo Entretenido a motivar un nuevo elogio.

Debutó figurando en el marcador, y dicha performance no satisfizo a su compositor, que para presentar a su pupilo apeló al reloj y sacó tiempos y cotejó debidamente sus ligerezas con la de sus rivales.

Entretenido debía, pues, haber figurado mejor. Buscamos las razones, y encontramos una, de acuerdo con el compositor: la largada.

El hijo de El Chacho tuvo poca suerte en las cintas en su primer presentación, y como el jockey Lanatti que lo dirigió entonces volvía a dirigirlo ayer, y como no le tenemos mayor fé a pesar de la simpatía que pueda inspirarnos, preferimos desechar este candidato, para seguir como todos creyendo que Diakova debía obtener su primer triunfo.

Lanatti no tiene malas condiciones como jockey, y a veces nos lo demuestra de una manera terminante y a veces nos obliga a creer firmemente lo contrario. Es una habilidad irregular.

Creímos que ayer volvería a tener poca suerte en la largada, mejor dicho, temíamos que tal cosa ocurriera, y nos pareció más prudente dar nuestra preferencia a Diakova seguros de que su jockey habría de tener más fortuna en el pique.

Picaron bien los dos... y entonces la opinión del compositor Carabajal se confirmó plenamente, pues trabados en lucha Diakova y Entretenido, el hijo de El Chacho hizo valer su guapeza, sacando una apreciable ventaja sobre su rival al llegar a la meta.

Lanatti ayer era un buen jockey y Entretenido por lo tanto respondió plenamente a sus ejercicios preparatorios. Es el segundo hijo de El Chacho que abandona la categoría de perdedores y este año el stud El Talar conseguirá muchas victorias de estas y de las otras, pues ya nos dijo su entraineur que confiaba en la suerte y que la desgracia de tanto rondar por su casa, fatigada, se había alejado. Por otra parte era natural que en un premio Carabajal triunfara un hijo de El Chacho...

Primera carrera — Kalium-Montezuma — ¡Y no fué poca satisfacción la que experimentamos cuando vimos el pronóstico salvado! Francamente, nos daba miedo, ver como la alta cátedra opinaba toda de acuerdo, y de una manera terminante, que Montezuma no podía perder. Cuando Kalium se le puso a la par, aún con energías suficientes como para presentarle lucha, un frío nos recorrió todo el cuerpo, y pensamos que el favorito caía inminentemente en la fosa común...

Sin embargo, hemos tenido oportunidad de presenciar un nuevo espectáculo en las carreras de vallas. Kalium y Montezuma luchando desesperadamente por el triunfo, llegaron a la raya sin conseguir descontarse ventaja alguna. Por fin veíamos un final interesante!... Porque en las carreras de vallas hasta a los finales insípidos se une al desarrollo tonto de la prueba.

Suerte tienen algunos propietarios!

Si las carreras de vallas desaparecieran, dónde iban a buscarse la mantención animales de los méritos de Kalium y Montezuma?... Porque no se mueran de hambre los pobrecitos, es que no hacemos una campaña furibunda contra las carreras de vallas!...

Segunda carrera — Yerba Mota — Ha tardado en ganar su primer carrera unos cuatro o cinco meses aproximadamente, haciendo números, llegamos a la conclusión de que su segundo triunfo, siempre que corra como hasta ahora en casi todas las reuniones, sé puede esperar para mediados de abril... día más o día menos...

Jamás le dimos hasta ayer nuestra preferencia, y como todos los animales que pertenecen a esa categoría inferior tienen un día señalado, inspirados sabiamente, con toda oportunidad elegimos la fecha en que había de obtener su primer triunfo para hacerla nuestra candidata.

Después de su última carrera, ayer no debía perder. Torterolo siempre oportuno y con más suerte que nadie, consiguió la monta... Murafia lo miraba desconsolado, con una pena inmensa, recordando la desgracia que lo ayudó a perder en la reunión anterior con la misma hija de Truman... Como Yerba Mota jamás fué nuestra favorita, al arriesgarnos ayer a consagrarla como la candidata obligada, era porque teníamos la completa seguridad de que había de dejarnos en buen lugar. Eso sí, lo garantimos, hasta mediados de abril no contará con nuestra preferencia...

Yerba Mota y Juliano después de salir de perdedores

Tercera carrera — Juliano — Era una fija y era Acosta la monta más apropiada que podían buscarle. Necesitaba Juliano para ganar su primer carrera, largar en punta, y correr, correr siempre, disparar todo lo posible y llegar a la raya primero si no le daban alcance y si alguno salía a su encuentro y lo vencía, resignadamente había que creer que para el hijo de Saint Wolf no hay justicia en la tierra...

Acosta en estas carreras está en su apogeo, todo lo que sea disparar le encanta, porque sabe que no hay responsabilidad ninguna para él, puesto que si pierde, es porque el animal se ha parado y si gana es, porque no hay nadie que lo iguale corriendo en punta... Necesitaba Juliano esta monta, y la consiguió, pero todos los jockeys que tomaron parte en esa carrera debían saber que el pupilo del stud Laboulaye era el candidato más serio y por lo tanto al que más debían cuidar. Pero no lo hicieron así, lo dejaron tomar demasiada ventaja en los primeros metros, y al final era imposible darle alcance. Juliano llegó al disco con más de un cuerpo a su favor. Siempre Dosel en el eterno placé, siempre resignado, y siempre lejos del que gana, porque ni siquiera tiene la satisfacción de llegar a una cabeza... Es decir, en un tiempo le faltó la cabeza, hoy le falta todo el cuerpo... y el triunfo cada vez se aleja más... Desventurado Dosel!...

Cuarta carrera — Mabille — ¡Ocho años! Quién diría... Mabille es una yegua heroica, única y sobrenatural... Ha paseado su pobre figura por todos los hipódromos de la república, la han descalificado, le han levantado la descalificación, ha vuelto nuevamente a caer y no sabemos cuando, ni como se las compusieron para que un día apareciera en La Plata, con todos sus certificados limpios y ganando un clásico en 1'39" al galope... No es para admirarse?..... Sus propietarios creyeron oportuno deshacerse de ella, porque a los ocho años y con la enorme campaña que ha soportado, poco es el programa que le resta. La suerte no quiere que la dejen, ayer ganó un premio Remate y nadie hizo oferta por ella. ¡Ingratos! Una yegua como Mabille despreciada por todos los sportmen, una yegua como Mabille que a los ocho años y con un compositor de los méritos de Petrozzini triunfa sob e un lote de 21 animales... ¡Oh, fué una injusticia lo que hicieron con ella! ¡Despreciarla a Mabille!...

. . . . . .

En los tramos finales de la carrera se encontraron frente a frente dos reliquias: el viejo Gumersindo Morales y la vieja hija de Master Willie... No tuvo coraje el "indio" para vencerla. Prefirió sacrificar a Periwinkle...

Sexta carrera — Fachinal — Ha de ser el hijo de Old Man, respondiendo al origen, un animal muy productivo.

Su entraineur Antonio Jaén ha de saberlo llevar, como a todos sus pupilos, con todo tino, incorporándolo a los handicaps donde se le presenta un programa extenso y brillante.

Juvenal encabezó el lote no bien se levantaron las cintas, se distanció algunos cuerpos, y parecía — si realmente hubiera sido lo que creían en su caballeriza — que difícilmente le darían alcance. Pero Juvenal dió por terminada su misión frente al edificio del tattersall y las bondades del hijo de Polar Star quedaron desacreditadas... Se trabaron en lucha Fachinal, que fué corrido siempre a la expectativa, y Full Hand que venía a reivindicarse de su última defección. Llegaron a la raya separados por medio pescuezo y el juez falló a favor del pupilo del stud San Juan. Se abonó un dividendo injusto a los pocos partidarios de Fachinal — nuestro pronóstico — y quedamos reflexionando si realmente es que no nos tienen confianza los buenos aficionados, ellos que cándidamente se creen tantas cosas...

Séptima carrera — Melik — Jugó con sus contrarios, haciendo gala de una indiscutible superioridad sobre todos ellos.

Así como nos pareció injusta su anterior derrota, en esta ocasión corrido a la expectativa, a la entrada de la recta se hizo presente por el lado de los palos, no teniendo por esta causa ocasión de recostarse sobre ellos como lo hiciera entonces.

Tata Dios finalizó segundo a gran distancia y Pegaso que cargó con todo el peso de la carrera a pesar de sus grandes adelantos, tuvo que doblegarse ante la superioridad de Melik.

San Paulo ha caído definitivamente. Conquistó sus laureles en la milla y ahora, en cada nuevo encuentro, va dejando un gajo de su corona...

Octava carrera — Voluntad — Repitió su última carrera y ganó fácilmente. Como la hija de Calepino algún día debía largarse a correr, y entonces — lo estamos viendo — sería un elemento temible en cualquier compromiso. Falta le hacía a Hilario Ramírez, su compositor, que tenía en ella depositada toda su confianza...

No fué favorita porque el público se ciega con los colores del Alvear, sin pensar que es un miserable Tamarindo, el que los defiende.

Bien pueden agradecer también, los muchos partidarios del hijo de Cyllene la forma — muy suya — de correr Acosta a As de Oros.

Qué instrucciones llevaba? ¿No correr en punta, ni correr segundo?... Eso es imposible, pues significaba presentar un animal para pelear a Tamarindo, y el entraineur Carabajal que conoce las fuerzas del hijo de Biniou, no podía dar tales órdenes: seguro de que lo mandaba al sacrificio.

Acosta, tal como dirigió a As de Oros, trajo para sí, su derrota y la del favorito... La maestría del segundo jockey — según estadísticas del año pasado, ha quedado una vez más comprobada. Si no fueran esos 40 kilos...

DON FEDERICO

Ya decíamos la víspera que la chance de este hijo de Sargento no estaba de acuerdo con la preferencia que le daría el público por sus antecedentes y monta que se le había designado; y bien recordarán nuestros lectores que agregábamos que en su apronte de 800 metros apenas si había conseguido vencer a Dolfo, en el pésimo tiempo de 50" los 800 metros.

Necesita el pupilo del stud Mahoma un reparador descanso para recuperar sus pasadas energías. Unicamente así sacarán en su ecurie un caballo productivo.

FACHINAL

Nuestro favorito en el handicap de productos de 3 años, ha pagado un dividendo injustificado. También puede ser que el público haya creído que nuestra racha de acierto no podía continuar, pero teniendo en cuenta la monta que llevaba el hijo de Old Man y la forma como sabe cuidar el entraineur Antonio Jaén, bien se nos podría haber tenido más en cuenta.

El representante del stud San Juan persiguió durante todo el trayecto a Juvenal para quebrarlo ni bien entraron en la línea recta, y pudo contrarrestar el decidido ataque de Full Hand, gracias a la enérgica actitud de su jockey Arcuri.

LA CARRERA DE PRODUCTOS

Ha sido de las pruebas de productos que se han corrido la de ayer, en la que se ha establecido el mejor tiempo de los 800 metros.

El triunfo ha correspondido a Entretenido, un hijo de El Chacho que tomó la punta y se defendió con todo éxito del ataque de Diakova. Bueno, esto podía ocurrir, tocándole una buena largada, y Lanatti nos había dejado muy mal impresionados en sus dos anteriores carreras.

Por rara coincidencia Entretenido ganó el premio Carabajal, carrera que llevaba ese nombre por haberla ganado el año pasado en ese mismo día, el potrillo Carabajal, que era el primer hijo de El Chacho que se presentaba en las pistas.

Después de la victoria obtenida ayer por el stud El Talar, nos animamos a atribuirle en lo sucesivo muchos e importantes triunfos.

REPIQUE—NITRATO

El stud Abrojo tenía pretensiones de ganar las dos carreras donde estaban anotados Repique y Nitrato, pero ni uno ni otro han respondido a la confianza que les tenía el entraineur Luis Saini.

MELIK

Bien lo decíamos; Melik tiene mañana una fija dentro de la lógica, pues si Aguerrido con 60 kilos ha ganado esa carrera, no creemos que pueda ser menos el hijo de Diamond Jubilee con tres kilos abajo del pupilo del stud Ayuí.

Tal cual como lo suponíamos resultó. Torterolo lo colocó segundo en persecución de Pegaso, para rematar la carrera a voluntad en cuanto entró en la recta final.

NUESTRO ACIERTO

No es que pretendamos dedicarnos una alabanza, pero creemos una necesidad dejar constancia del promedio que hemos obtenido en las cinco reuniones de carreras disputadas.

En la reunión de ayer nos ha sido posible indicar cinco ganadores, cifra que agregada al cómputo anterior, viene a dar un promedio interesante. Sobre 40 carreras disputadas, LA EPOCA lleva 21 ganadores y 7 placés. Esto viene a ser la mejor prueba de lo mucho que nos esmeramos por responder a la deferencia que nos dispensan nuestros numerosos lectores.

VOLUNTAD

Ha vuelto a repetir su anterior carrera esta hija de Calepino, lo que quiere decir que su entraineur ha conseguido sus propósitos de darle una preparación esmeradísima.

Hay que convenir que no hay hijos de Calepino cracks, pero en cambio los hay muchos completamente productivos...

GUIPUZCOA

El estado de esta hermana de Solís, cuyo debut estaba anunciado para el domingo no era completo, siendo muy posible que su ecurie la reserve para una prueba de 1.400 metros, donde considera que puede desempeñarse mejor.

AS DE OROS II

En la forma que Máximo Acosta dirigió a este caballo en el handicap de fondo, no sabemos francamente para que corrió.

Este jockey es de los que cree que los caballos son para definir sus caprichos personales. Ayer se le ocurrió que Tamarindo corriendo a voluntad en la punta podía ser ganador y poniéndosele a la paleta lo luchó todo el tiro hasta no tener más caballo, y a pesar de que el jockey Arcuri le pretendió dar paso, no lo aceptó hostilizando mientras pudo.

En vista de la forma como corrió Acosta a As de Oros II, en cuanto sea presentado debe obtener una fácil victoria.

PERFIDEA—FANDANGO III

El entraineur Zabaleta tiene a su caballada en gran estado, y la prueba es que todos sus pupilos en cuantas carreras disputan, ocupan puestos de placé.

Ayer corrieron únicamente Perfidea y Fandango III, terceros en sus respectivos compromisos, siendo reservado para el próximo domingo el potrillo Aquisgran por considerar su entraineur que tiene una carrera muy favorable.

EL PREMIO REMATE

No hay duda que la cuarta carrera de ayer era muy difícil de largar, y que se podría admitir una mala partida, pero de lo que no estamos conformes es que por haber pretendido obtener una favorable largada para Periwinkle, casi se le haya dado el triunfo al hijo de Master Wille.

Nuestra opinión es que Periwinkle por más que ha conseguido el certificado de buena conducta, en el starting continuará hoy tan mañero como ayer.

MABILLE

Relativamente fácil ganó ayer en Palermo, después de varias victorias obtenidas en La Plata, esta hija de Master Wille.

Es necesario convencerse; caballo que viene de aquel hipódromo, no ha de ser para hacer un papel desairado.

Ayer fué Perlino y hoy Mabille y así seguirá la serie.

En los hipódromos patrocinados puede obtener más de un triunfo, por aquí nos parece imposible. Por falta de interesados no fué vendida, quedando en su stud.

HIPODROMO DE TEMPERLEY

LA REUNION DE MAÑANA

Tiene anunciado esta institución para mañana en las horas de la tarde, una reunión de carreras con fines de beneficencia, cuyo programa consta de ocho pruebas, todas bien nutridas en inscripciones como podrá verse a continuación.

Programa oficial para la reunión que se efectuará el sábado 15 de enero de 1916:

Primera carrera, distancia 1.400 metros — Azopardo 57 kilos; Tirol 57; Cyrano 57; Far Famet 57; Sinfonía 55; Claromecó 55; Espartino 55; Earliness 55; San Nicolás 54; Madeja 53; Horacio II 52.

Segunda carrera, distancia 1.200 metros — Filiusfich 56; Smara Boy 56; Malicioso 56; Quebranto 56; Hábil 56; Clic Clac 56; Trece 56; Songuita 54; Maciega 54; Fushima 54; Thumbergia 54; Martina II 54.

Tercera carrera, distancia 1.100 metros — Cuchillito 57 kilos; Falucho 53; Minero 57; El Rey 55; Bridge II 55; Camilot 55; Leoncito 55; General Soler 55; Inválido 55; Generoso 55; Tacañano 55; Ranquel II 55; Minué 53; Andino 53; Chiriguano 55; Torcaz 53; Protector 53 kilos.

Cuarta carrera, distancia 1.400 metros — Brillante 57 kilos; La Choza 57; Effusión 57; Salem 57; Duquesita 55; Sonaja 55; Ladina 55; Zá Zá 53; Slava 53; Onza de Oro 53; Floriane 53; Santanderina 53; Health 53; Punta Piedras 53.

Quinta carrera, distancia 1.800 metros — Bien Venido 60 kilos; Charmincito 59; Perinola II 55; Floreal 53; Medidora 52; Afilador II 52; The Whip 52; Waterloo 50; Americán Boy 49; Coquero 54; Cupalén 47; Turmalina 46; Tucumán 46.

Sexta carrera, distancia 1.200 metros — Cartujano 62 kilos; O'Farrell 62; Mitre 60; Molleja 60; Halte lá! 57; La Belle 62; Mont III 56; Codorniz 56; Aigle Noir 55; Gallineta 52; Generoso 51; Campiña 52; Doña Blanca 52; Angelita 50; Engañoso 50.

Séptima carrera, distancia 1.000 metros — Hojeador 57 kilos; Piccina 55; Pantomima 55; Manganeta 55; Tontita 55; Slava 55; Don Paúl 53; Icelandi 53; Oranga 51; Hebrea II 51; Coscoja 51.

Octava carrera, distancia 1.800 metros — Lord Nelson 58 kilos; Sotreta 55; Farrista 61; Tipo 54; Fable 54; Tornasol 53; Turmalina 53; Roseta 52; Ladina 52; Puente de Inca 51; Esmalte 51; Luchador 51; Oisive 50; Ofensor II 50; Angelita 50; Prime Verte 49; Alike 49; Curioso 49; Gossip 48; Salmón 48.

DOSEL

Una vez más este hijo de The Wirpeol ha ocupado el segundo puesto y con otra vez que lo repita, tendrá en premios de placé una suma superior a la que le corresponde a un ganador.

Es tan flojo que nada nos extrañaría que el caso se repitiera en más de una ocasión.

La cábala que hicieron algunos de que viniendo Ardouin de Montevideo y corriendo a Dosel del stud El Cerro con el número uno debía ganar, no ha dado el resultado previsto.

NORMANDO

El hijo de Druid ha disputado una carrera numerosa, pero es bueno dejar constancia de su buena actuación, porque en cualquier carrera que dispute en lo sucesivo ha de obtener una figuración brillantísima. El entraineur Di Franco de lo único que debe preocuparse es que no se le manque.

WATEVILLE

Como lo informáramos en nuestra edición del miércoles, no fué presentado este hijo de Arcadic en la tercera prueba de ayer, debido

CONOCIDA COMO LA PRIMERA ENTRE LAS MÁQUINAS DE ESCRIBIR

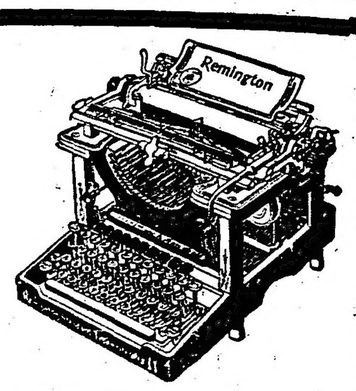

Nosotros lo sabemos y nuestros competidores también lo reconocen

— REMINGTON —

El vendedor de otra máquina PROCLAMA que su máquina es tan buena como la Remington; el comprador ESPERA que resulte tan buena como la Remington, y el que la usa DESEA que fuera tan buena como la Remington. Y estas Proclamaciones, Esperas y Deseos, forman pruebas de la supremacía de la Remington

REMINGTON TYPEWRITER COMPANY * 729-FLORIDA-735 • Bs. As.
Unión Telefónica 4099, Avenida
Sucursal ROSARIO: Santa Fe 1291

CONCURSO HIPICO

Todo lector de LA EPOCA puede tomar parte en este concurso con sólo llenar el correspondiente cupón, el que debe ser remitido bajo sobre a esta administración, Avenida de Mayo 769, antes de las 11 de la mañana de cada domingo, indicando en el sobre "Concurso hípico".

Los premios a que pueden hacerse acreedores los aficionados son los siguientes:

1.º Una caja de cigarrillos "Intransigentes" al que indique 5 ganadores.

2.º Dos cajas de cigarrillos "Intransigentes y una docena de fotografías del interesado o de la persona que él indique, al que acierte 6 ganadores.

3.º Varios objetos valiosos, que elegirá el favorecido al que indique 7 ganadores.

4.º Un cronómetro de oro 18 quilates al que indique 8 ganadores, premio que como los anteriores, otorgarán los cigarrillos "Intransigentes".

En todos los casos debe indicarse el nombre del caballo y no el del stud, no tomándose en cuenta la carta que no llene este requisito.

Todos los días domingos, a las 11 de la mañana, se procederá a cerrar y lacrar todas las cartas recibidas, para abrirse todos los lunes a la misma hora, acto que podrá presenciar todo el que se interese por ello.

El envío de las cartas es sin límite; el catedrático puede hacer todas las combinaciones que quiera, siempre que se ajuste a las reglas establecidas por este concurso.

Una misma persona no podrá optar a dos premios en una misma reunión, tomándosele en cuenta, a los efectos de este concurso sólo a la carta que marque mejor punto:

CUPON

De "La Epoca"

HIPODROMO ARGENTINO

Reunión del domingo 16 de enero de 1916

Primera carrera .. ..

Segunda carrera .. ..

Tercera carrera .. ..

Cuarta carrera .. ..

Quinta carrera .. ..

Sexta carrera .. ..

Séptima carrera .. ..

Octava carrera .. ..

Nombre .. ..

Domicilio .. ..

El premio Carabajal ganándolo un medio hermano de él, es decir, Entretenido, por El Chacho, segundo Diakova, tercero Fastidio II, marcando 47" en 800 metros.

La Cerveza QUILMES es la mejor

a una hinchazón en las manos. Ya curado del mal que fué pasajero, reaparecerá el domingo próximo, donde si no se shoga, ha de correr bien.

NUESTRO FAVORITO JULIANO

De punta a punta y con acción fácil, se adjudicó nuestro favorito Juliano su primera victoria.

Sin ser una maravilla, el hijo de Saint Wolf ha de dar a su ecurie más de un triunfo, aún cuando esté un poco lejano.

YERBA MOTA

Le ha llegado el día a esta hija de Truman que parece hubiera estado esperando la monta de Torterolo para obtener su primer victoria.

Ha ganado bien, pero nos parece algo difícil que llegue a su segunda carrera, tanto que si en su ecurie se dieran cuenta podrían aprovechar para de inmediato darle otro destino.

MONTEZUMA

El entraineur Eduardo Elnen se viene entreteniendo en estos meses de verano con este modesto hijo de Golden Maxin que aunque no vale gran cosa, se espera dé muchos días de gloria al stud Los Gorros...

PAPELETA

Todavía anda bregando por abandonar la categoría de perdedora y como si no fuera suficiente, lo poco que vale, a los pocos metros de la largada le dieron una pechada que le dejó completamente última.

Por la forma de desempeñarse, creemos que su primer triunfo está muy próximo.

ENTRETENIDO

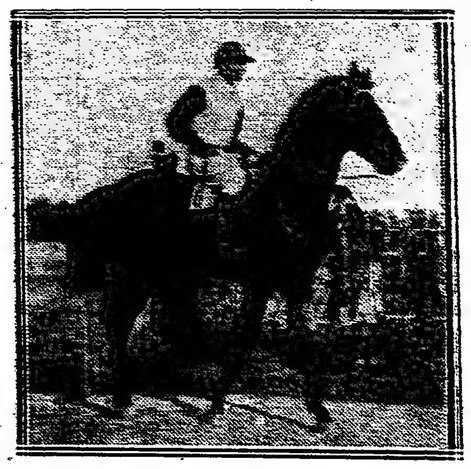

Un lindo hijo de El Chacho que ayer obtuvo su primer victoria dirigido por Roberto V. Lanatti, entrando al pesage.

LADY LAY

Aquí se podría decir muy bien: Lady Lay o los misterios del turf.

Corría una hija de Germen del entraineur Segundo Peña, la corría M. Acosta, jockey de gran suerte, y tenía una corrida como para no poder perder.

Las ventanillas a último momento se vieron asaltadas y si no se cierran pronto, creemos que junta tantos boletos como Yerba Mota.

Sobre su carrera no se pueden hacer mayores conjeturas, porque hay que tener en cuenta que en los primeros metros se negó a correr, quedando unos veinte metros atrás del pelotón para después ser dirigida a destajo y siempre por el centro de la pista.

Por nuestra parte aceptamos el dato considerándola una segura ganadora en cuanto corra.

FRANCISCO ARCURI Y E. SAAVEDRA

Partieron anoche en el "Ciudad de Buenos Aires", rumbo a la vecina orilla, estos dos profesionales. El primero va a dirigir a Calambour en el premio Benito Villanueva, y Saavedra, a Solís en la misma prueba.

Sin entrar a comentar la carrera, de la que nos ocupamos en otro lugar, diremos que la chance del pupilo de la simpática casaca azul y oro, es mucha y ha de vender cara su derrota.

Conocidas las causas de su anterior performance, en el premio Ramírez, no dudamos que el hijo de Duarte, que será nuestro favorito, ha de desempeñarse honorablemente.

En cuanto a Solís nada nos queda por decir, puede ser un enemigo, siempre que como se dice no se haya sentido en su último compromiso.

HIPODROMO DE MONTEVIDEO

EL PREMIO BENITO VILLANUEVA

Sus probables competidores

Todavía no se sabe a ciencia cierta el número de competidores que tomarán parte en el clásico de 2.500 metros a disputarse el domingo próximo.

De los 19 animales anotados, muy pocos se encuentran en condiciones de disputarlo con probabilidades de éxito, de manera que por ahora sólo podemos anotar como los más probables a los siguientes:

Duc de Fleury 57 kilos, X. X.
Calambour 55, F. Arcuri
Verona 52, M. Bonilla.
Facundo III 50, T. Batista.
Oldiman 50, P. Batista.
Belkiss 45, X. X.
Solís 49, E. Saavedra.
Campesino 49, X. X.
Arazatí 48, E. Rodríguez.
Esclava 45, A. King.
Carrasco 45, X. X.
Zoila 45, M. Tapia.
Polavieja 45, J. Fernández.

Aprontes y otras informaciones—

En la mañana de ayer, fueron ejercitados algunos de los probables competidores del clásico, y a pesar de que cumplieron esos aprontes con tren moderado, hemos tomado nota de ellos en la seguridad de que no carecen de interés para los aficionados.

Duc de Fleury—

El defensor del stud Fraternidad, mejorará sin duda alguna su performance del gran premio José Pedro Ramírez, pues parece que después de esa carrera, su preparación es más completa.

Ayer el hijo de Dusty Miller, dirigido por el peón, cubrió 2.500 metros, muy contenido en la mayor parte de la distancia, empleando 2'41".

Calambour—

Este es otro de los presuntos competidores del clásico del domingo, que se presentará en mejores condiciones de lo que lo hizo en el gran premio Ramírez. Calambour, ha seguido su training sin interrupción y en la mañana de ayer fué ejercitado por Nereo Castro en 2.200 metros, con resultado muy satisfactorio.

El hijo de Duarte empleó 2'20" en la mencionada distancia, cubriendo los últimos 800 metros en 49" 2|5.

Solís—

El hijo de Bronce hizo ayer una partida de 1.000 metros, piloteado por Esteban Rodríguez. Del disco de los 700 metros al de los 1.500 metros, empleó 1'2" 1|2.

Oldiman—Belkiss— —

Los pupilos del entraineur Carrara, que han seguido sin novedad, fueron sometidos a un ejercicio moderado sobre 2.500 metros. Al ganador del premio Ramírez, le piloteaba Pedro Batista y a la hija de Old Man, Medardo Bonilla.

Zoila—

Con Manuel Tapia, se desempeñó muy bien en un "floreo" sobre 2.300 metros. En los últimos 2.000 le tomamos 2'7"; y en los últimos 1.000, 1'2".

Verona—

La sobresaliente hija de Maroñas, completamente restablecida del contratiempo que determinó su deserción en el premio José Pedro Ramírez, cumple regularmente los ejercicios preparatorios y no es aventurado suponer que desempeñará un papel de primera fila en el clásico del domingo.

Ayer, piloteada por Medardo Bonilla, cubrió 2.500 metros con tren suave en 2'43". Los primeros 1.500 metros en 1'40" y los 1.000 en 1'3".

Campesino—

Este defensor del stud Touchstone, está muy bien y puede rehabilitarse.

Con Nereo Castro, pasó la partida de los 800 metros en 49" 4|5 sin ser exigido.

Esclava—

Después de la recomendable performance que produjo la hija de Sir Gloffy, en el gran premio Ramírez, se recomienda como uno de los mejores candidatos para ganar el clásico Benito Villanueva.

Ayer la ejercitó Pedro Batista, en la partida del repecho, marcando 1'1" 2|5 en 1.000 metros, y siguiendo luego la vuelta al galope largo.

LOS JOCKEYS

Citaremos los que más se han destacado. Torterolo que con sus viajes a Montevideo y sus dolencias, había permanecido alejado de nuestras pistas desde la última reunión de la temporada pasada, ha vuelto a estar en cartel y en la forma lucida que él tiene por sistema. Dos victorias conquistó con entero desahogo, Yerba Mota que necesariamente debía ganar y Melik que no debía perder, fueron conducidos al triunfo por el jockey Torterolo.

No señalan en su haber ninguna hazaña, pero es lo mismo, bastantes tiene, y ahora lo que necesita y lo que busca es ganar mucho con poco esfuerzo. Es la mayor ventaja del que se acredita.

Arcuri conquistó con Fachinal un bonito triunfo, impidiendo que Full Hand se reivindicara de su anterior defección con esta carrera irregular.

También Enrique Saavedra, que poco a poco va conquistando un lugar preferente entre sus colegas, supo en una carrera tan numerosa como el premio Remate, abrirse paso para derrotar pocos metros antes del disco a Periwinkle. Su rival era Gumersindo Morales, que poco ambicioso, según propia expresión "deja que los muchachos se abran camino"...

Acosta con llevar al triunfo a Juliano no hizo más que lo que le correspondía. Vaya esta acertada por los errores de Lady Day y As de Oros!...

Quintero, un muchacho que se inicia con buenas condiciones, correctamente dirigió a Voluntad, repitiendo con toda regularidad su anterior performance.

Y por último, — y que nos perdonen los jockeys de vallas — en la prueba inicial Benegas y Martín de los Santos (hijo) rivalizaron en habilidad, dirigiendo a Kalium y Montezuma, respectivamente.

No tuvieron nuestros "maestros" mayor ocasión de lucirse en la reunión de ayer. Elogiar a los ganadores sería declarar el error de los que perdieron, y no todos, por incompetencia han caído derrotados. Algunos, sí...

LESCAUT

Este hijo de Pearl River que sólo ha disputado una carrera, continúa en muy buenas condiciones de training.

Hoy de mañana con la monta de Máximo Acosta hizo un ejercicio de 700 metros a la par de un compañero de stud, siendo el resultado muy digno de tenerse en cuenta.

TORTEROLO Y LOS PRODUCTOS

Hoy de mañana este jockey ha trabajado una serie de productos de 2 años, cuya preparación dirige el entraineur del stud Indecis y Lagrange.

Vimos una corrida de un zaino y un alazán que cubrieron 800 metros del tiro derecho con tren de carrera, dirigidos respectivamente por Domingo Torterolo y J. Maver. Largaron de los 1.100 metros a los 300 antes del disco, siendo el resultado favorable al zaino, que cumplió el ejercicio con bastante buen éxito.

Hemos podido también apreciar el resultado de un aprontе producido por un zaino grande, hijo de Val d'Or, que dirigido por Domingo Torterolo cubrió 500 metros a la par de otro compañero que piloteaba Maver.

En oportunidad daremos mayores detalles de este lote de productos

HUNGRIA

Pasado mañana hará su debut esta hija de Galloway y Quiniela, del stud Los Cereales.

Hoy de mañana con la monta de Carmelo Fernández la pupila del entraineur Poggio hizo una partida de 500 metros, dejándonos muy bien impresionados.

CRACKER

La performance producida por este pupilo del stud Tricolor, no nos ha dejado conforme.

Lo ponemos en observación...

PLUMERILLO—SALVACION

Son dos hijos de Old Man que vienen precedidos de gran renombre.

Plumerillo que es debutante, tiene una corrida de 1'39" y Salvación un floreo de 1'40" 4|5 la milla.

¿Serán en definitiva los ganadores de esa carrera?

LOS VENCEDORES DE AYER

Sumas ganadas

Nombres	Antes	Ayer	Total
Yerba Mota	1.400	4.000	5.400
Papelera	900	400	1.300
Perfidea	—	100	100
Juliano	700	4.000	4.700
Dosel	3.200	400	3.700
Pandango III	900	100	1.000
Mabille	25.925	4.000	29.925
Periwinkle	25.740	400	26.140
Espadaña	15.100	100	15.200
Entretenido	—	4.000	4.000
Diakova	100	400	500
Fastidio II	—	100	100
Fachinal	4.600	4.500	9.100
Full Hand	5.500	450	5.950
Juvenal	4.500	100	4.600
Melik	55.078	4.500	59.578
Tata Dios	27.850	450	28.300
Pegaso	17.400	100	17.500
Voluntad	9.900	5.000	14.900
Redentor	31.650	500	32.150
As de Oros II	1.300	100	1.400

HANDICAPS

Asignación de pesos para la reunión que se efectuará el 20 de enero de 1916:

Séptima carrera, distancia 1.200 metros — Last Reason 73 kilos, Petite Chose 58, Estolet II 55, Periwinkle 50, Tata Dios 47, Riparia 44, Santa Damiana 43, Gaje 40, Zaramstra 40.

Octava carrera, distancia 2.200 metros — Trésor 60 kilos, Maraschino 60, Banderaló 59, Cracker 51, Gringuito 48, Chasque 48, Royal Drop 47, Pretty Broy 47, Betis 44.
Drop 47, Pretty Broy 47, Betis 44.

NOTICIAS GENERALES

Comisario de carreras—

Del Jockey Club nos informa el secretario rentado de la comisión de carreras que en lo sucesivo el puesto de presidente de los comisarios será anónimo y que pasará a los datos reservados de la institución, lo que quiere decir si es exacta la información que gentilmente nos ha dado el señor secretario, la comisión de carreras en corporación se hará responsable de las resoluciones que se adopten los días de reuniones en el hipódromo de Palermo.

Entretenido—

Ganador de su primer carrera, nació en el haras El Talar y no fué presentado en los remates de productos por haberlo reservado su criador. Es hijo de El Chacho (Neápolis) y Hatasos, por Albert y Hoodoo, por Darebin y hermano de vientre de As de Oros II. Entretenido está inscripto en la mayoría de los clásicos y reaparecerá en el premio Güillermo Kemmis, para potrillos, peso 54 kilos, distancia 1.600 metros, que se correrá el 12 de marzo.

Los perdedores—

Salieron ayer de perdedores los tres años Yerba Mota y Juliano.

La hija de Truman nació en el haras Viejo y no fué presentada a ventas, habiéndose negociado particularmente, y Juliano procede del haras Nacional y fué adquirido en 5.000 pesos por el stud Laboulaye.

La venta—

Está cada día más floja. En la reunión de ayer sólo se vendieron 236.756 boletos.

Los entraineurs—

Los caballos ganadores están al cuidado de: Agustín Jauregui, d eKalium; Eduardo Elnen, de Montezuma; Leopoldo Danel, de Yerba Mota; Carlos Valla, de Juliano; Vicente Petrozzini, de Mabille; Pedro P. Carabajal, de Entretenido; Antonio Jaén, de Fachinal; Aparicio Aquino, de Melik; Hilario Ramírez, de Voluntad.

NOTAS POLICIALES

En una casa de pensión

SUCESO EXTRAÑO

Dos individuos intentan narcotizar a una mujer

En una de esas casas llamadas de pensión y que en realidad son de corrupción disfrazadas bajo el título de hotel, ha ocurrido esta madrugada un curioso suceso que la policía trata de aclarar.

En la calle Cerrito 240 viven varias mujeres de vida licenciosa, entre ellas Margarita Rogier, rusa, de 31 años de edad.

Esta como sus compañeras de vivienda recorren durante la noche las calles céntricas de la ciudad.

La Rogier efectuaba esta madrugada su jira habitual, cuando entabló relación con dos sujetos a los que no conocía.

Los individuos invitados por Margarita la acompañaron a su domicilio y una vez en la habitación de la mujer en un descuido de ésta, uno de los sujetos la tomó por la espalda sujetándole los brazos, mientras el otro le aplicó un pañuelo a la boca impregnado en una sustancia alcaloidea que se cree cloroformo.

La Rogier imposibilitada de gritar porque se le oprimía con el pañuelo, trató de desprenderse de los asaltantes, pero el narcótico le produjo un ligero mareo y Margarita cayó desvanecida.

Los individuos retiraron entonces el pañuelo, lo que fué suficiente para que la mujer reaccionara instantáneamente y consiguiera dar un grito de alarma.

Atemorizados los individuos, temiendo ser sorprendidos, emprendieron precipitada fuga en circunstancias que acudían ya en auxilio de la Rogier las demás inquilinas de la casa.

Las mujeres corrieron en persecución de los dos sujetos hasta la esquina de Cerrito y Cangallo, donde uno de ellos fué detenido por un agente de policía que se hallaba allí de facción.

Entretanto el otro individuo desapareció.

El detenido fué llevado a la comisaría 3a. y al ser interrogado negó la acusación que contra él formula la mujer.

La policía al realizar una inspección en la pieza de la Rogier halló los muebles en desorden, en forma tal que demuestran la lucha que se desarrolló momentos antes y secuestró el pañuelo mojado por el narcótico.

Se presume que el objeto de los individuos era narcotizar a Margarita con el objeto de robarle el dinero y las alhajas.

El detenido ha sido puesto a disposición del juez de instrucción Dr. Domínguez, magistrado a quien corresponde intervenir en el esclarecimiento del suceso.

AGRESION CONTRA UN VIGILANTE

En la casa calle Gorriti 5158 anoche el sujeto José María Lucero que se hallaba ebrio promovía un desorden.

Solicitada la intervención del vigilante Leandro Smith este acudió para calmar al beodo, pero Lucero por el contrario se indignó por la mediación del agente y después de insultarlo lo atacó a golpes de puño.

Smith se tomó en lucha con su agresor hasta que logró reducirlo.

Lucero fué llevado a la comisaría 41 donde quedó detenido.

DENUNCIA DE UN HURTO

Se presentó hoy en la comisaría 35 Miguela O. de Transillo y denunció que anoche han penetrado ladrones a su domicilio calle Boyacá 2080 y le han hurtado aves de corral y una cantidad de ropas que había dejado colgadas en el patio.

La policía procura descubrir a los autores del delito.

ACCIDENTE CALLEJERO

En circunstancias que Francisco Canale cruzaba anoche la calzada en la esquina de las calles Provincias Unidas y Murguiondo fué derribado por los caballos de una chata que guiaba Antonio Lopez.

Una de las ruedas del vehículo le apretó a Canale el pie izquierdo causándole lesiones de consideración

La policía de la sección 38 intervino y procedió a la detención del carrero.

Canale fue llevado para su curación al hospital Salaberry

CHOQUE DE VEHICULOS

En la esquina de las calles Leones y Estados se produjo anoche un choque entre un tranvía de la empresa Anglo Argentina y una chata guiados respectivamente por Ramón Poste y Angel Damiani.

La colisión fué tan violenta que Damiani cayó del pescante y quedó apretado entre las ruedas de la chata.

El carrero sufrió heridas de consideración en la cabeza y en el rostro, siendo llevado al hospital Alvear para su curación.

La policía de la sección 33 intervino y detuvo al motorista que guiaba el tranvía.

Agricultura y Ganadería

DESECACION DE LA UVA

Respondiendo a una consulta hecha a la división de fomento, y estudiada por la oficina de investigaciones agrícolas y estudios especiales, sobre si convenía desecar al sol los racimos de uva cosechados, esta oficina se expidió aconsejando el sistema mixto, para la uva de Viedma, por ser esa zona más fría que la de San Juan.

El sistema consiste en dejar expuesto al sol durante un día los racimos cosechados, desparramándolos sobre zarzos.

Durante este tiempo los racimos pierden el exceso de agua y se produce un principio de desecación. En esas condiciones se lleva a las cajas de blanqueo, donde soportan por espacio de 10 a 15 minutos la acción del gas sulfuroso que se desprende de la combustión del azufre y concluida esta operación, pasan a los evaporadores que deben ser mantenidos a temperatura de 65° centígrados. La permanencia de la uva en estos aparatos, depende de la variedad y tamaño de los granos, pudiendo ser de 12 a 20 horas.

El empaque debe ser hecho prolijamente, tratando de llenar bien los cajones, sin romper los racimos y comprimiéndolos moderadamente, manteniendo de pie los cajones en un ambiente que no sea excesivamente seco.

La uva desecada en evaporizadores, es de color amarillo y el color obscuro indica que se ha elevado demasiado la temperatura. El rendimiento del producto desecado es aproximadamente de 30 o|o.

COCHES-ESCUELAS

En atención a las gestiones hechas por la sección enseñanza extensiva, dependiente de la dirección general de enseñanza agrícola, la empresa del ferrocarril Central Argentino ha concedido un nuevo coche al ministerio de Agricultura, a fin de que sea destinado a conferencias agrícolas, en la zona de Córdoba, que, como se sabe, es una de las más ricas en producción. La empresa entregará en esta semana el salón completamente habilitado. Con este nuevo convoy, la sección enseñanza extensiva tendrá bajo su dependencia ocho trenes-escuelas distribuídos en toda la república, con lo cual llevará a cabo la obra de intensificación agrícola a los propios dominios de los agricultores.

ESCUELA DE AGRICULTURA DE "PUERTO DE DIAZ" EN LA PROVINCIA DE SALTA.

El 10 de diciembre próximo pasado, terminaron los exámenes en esta escuela.

Fueron presididos por el inspector, ingeniero Juan Carlos Riera, quien en su informe elevado a la Dirección de Enseñanza Agrícola deja constancia de los resultados satisfactorios de los mismos.

Los alumnos egresados son once, la mayoría de ellos hijos de cultivadores de la región, que ahora se encuentran en condiciones de dedicarse racionalmente a las faenas agrícolas.

El número de alumnos que inician sus estudios en el presente año es de catorce, y por otra parte, el Consejo de Educación de Jujuy acaba de acordar ocho becas para los aspirantes que deseen seguir sus estudios en ella.

Recientemente, el director de dicho establecimiento dió cuenta de los trabajos realizados durante el mes pasado de diciembre. De las 470 hectáreas de que se compone la escuela, hay 80 hectáreas cultivadas con varias clases de forrajeras. Además tiene un vivero de 8 hectáreas, una huerta, que ha proporcionado las legumbres para el consumo, y mil quinientos pesos de la venta que se ha hecho al público.

Este año empezará a funcionar una sección dedicada a la industria de la [illegible] y quesería.

En esta escuela se han cosechado más de 800 kilos de tabaco, en el secadero anexo de Chicoana, que fueron vendidos a una casa explotadora del ramo en esta capital.

Se han construído alambrados y hecho desmontes, preparando el terreno para la siembra de maíz, cosecha de papas, siembra de remolacha, trasplante de repollos y de tabaco, y carpidas en algunas sementeras de papas y porotos.

Las inspecciones practicadas hasta la fecha, durante la gestión del actual director, comprueban los progresos, en cuanto a la enseñanza se refiere, y es de esperar que esta dé los resultados que se desean.

LICITACIONES

DIRECCION GENERAL DE IRRIGACION

Llámase a licitación pública hasta el día 3 de Abril de 1916, a las 3 y 30 p. m., para la provisión de un puente metálico de 125 metros de longitud, en 9 tramos. Las bases y condiciones de licitación y juego de planos se obtendrán en la Oficina de Compras de la Dirección General de Irrigación, calle Belgrano 124, 1er. piso.

Buenos Aires, Enero 4 de 1916. — Julio Mallmann, secretario. 156 v. 5 Abril.

Concejo Nacional de Educación

LICITACION

Llámase nuevamente a licitación pública para el día 28 del actual, para la ejecución de las obras de reparación de los edificios escolares de las calles Nerón 5745, Tellier 2456 y Homero 81, de acuerdo con los presupuestos que los interesados podrán consultar todos los días hábiles de 12 a 6 p. m. en la Dirección General de Arquitectura, Rodríguez Peña 555, segundo piso.

La apertura de las propuestas, que deberán ser presentadas escritas a máquina por duplicado y de acuerdo en un todo a lo que al respecto establecen las leyes de sellos y contabilidad, tendrá lugar el día indicado a las 5 de la tarde. — **El secretario general.** 112-v-28-e

EDICTOS JUDICIALES

Por disposición del señor juez de 1.a instancia en lo civil de la Capital de la República doctor don Vladislao F. Padilla, se cita y emplaza por el término de treinta días, a contar desde la primera publicación del presente, a todos los que se consideren con derecho a los bienes dejados por fallecimiento de doña MARIANA FREIRE DE VIDAL, ya sean como herederos o acreedores; para que dentro de dicho término comparezcan por ante su Juzgado y Secretaría del que suscribe, a deducir sus acciones en forma, bajo apercibimiento de lo que hubiere lugar por derecho.

Buenos Aires, diciembre 22 de 1915. — Jorge Ferrari. 101 v. 6 Feb.

El señor juez de 1.a instancia en lo civil de la Capital de la República, doctor don Roberto Repetto, ha dispuesto se cite, llame y emplace por el término de treinta días, contados desde la primera publicación del presente a todos los que se consideren con derecho a los bienes dejados por doña MARIA SANTAMARINA DE ECHANDI, ya sean como herederos o acreedores, para que dentro de dicho término comparezcan a deducir sus acciones en forma, por ante su Juzgado y Secretaría del que suscribe, bajo apercibimiento de lo que hubiere lugar por derecho.

Buenos Aires, Diciembre 28 de 1915. — José A. Quirno Costa, secretario. 111 Enero 26.

Por disposición del señor juez de primera instancia en lo civil de la Capital de la República, doctor don Vladislao F. Padilla, se cita y emplaza por el término de treinta días, a contar desde la primera publicación del presente, a todos los que se consideren con derecho a los bienes dejados por fallecimiento de doña MARCELINA ARROUES O MARCELINA ARROUES DE OTHACEHE, ya sean como herederos o acreedores, para que dentro de dicho término, comparezcan por ante su Juzgado y Secretaría del que suscribe, a deducir sus acciones en forma, bajo apercibimiento de lo que hubiere lugar por derecho.

Buenos Aires, Diciembre 30 de 1915. — R. del Castillo Quesada. 130 v. Feb. 5

Por disposición del señor juez de feria de la capital, doctor don Eduardo M. Nadal, se hace saber por medio del presente que la sociedad que gira en esta plaza bajo la razón social de BARINDELLI y PINI, ha sido disuelta con fecha 22 de Febrero de 1915, según escritura otorgada el 29 de Diciembre del mismo año ante el escribano don Juan Enrico.

Buenos Aires, Enero 13 de 1916. — Alfredo G. Romero, secretario. 176 v. En. 16

DEPORTES

FOOTBALL

INFORMACION GENERAL

Ayer debía reunirse la comisión mixta de delegados de la Asociación Argentina de Football y de la Asociación Argentina de Referees, a fin de estudiar el reglamento de esta última institución

Por no haber concurrido la mayoría de los delegados nombrados fué suspendida la reunión hasta nuevo aviso.

En la Asociación Argentina de Football se ha recibido un telegrama de la Liga Rosarina, en el que el consejo superior comunica que ha resuelto fijar la fecha del próximo domingo para jugar la final del campeonato argentino entre los primeros equipos de Racing y Rosario Central.

La Asociación contestó el telegrama manifestando que para esa fecha no es posible realizar el match debido a que el Club Racing no podrá formar equipo.

Se espera un comunicado proponiendo otra fecha.

El club atlético Juventud Libre de Avellaneda ha solicitado inscripción a la Asociación Argentina de Football.

Cuenta con más de 100 socios y ha arrendado el field que perteneciera al C. A. Argentinos del Sud que, según parece, se ha disuelto por haber descendido a segunda división.

El presidente de la Asociación, doctor Adolfo Orma, se encuentra en Mar del Plata. El doctor Orma tratará de formalizar dos partidos de football a realizarse en aquel punto entre equipos combinados de ésta, con motivo de la semana deportiva que se realizará en dicha ciudad.

Se han hecho diligencias particulares para averiguar el tiempo que emplearía la división respectiva del departamento de policía para expedir 6000 carnets de identidad para otros tantos jugadores que se calcula militen en la Asociación durante la temporada próxima.

Aun no se ha recibido contestación.

Deportes varios

Las últimas olimpiadas

RESULTADOS GENERALES

ESTOCOLMO

LANZAR LA BALA

Mano a elección

1.o Mac Donald (E. U.); 15 m. 34.
2.o Ralph Rose (E. U.); 15 m. 25.
3.o L. Withney (E. U.); 13 m. 93.

LANZAR LA BALA

Distancia totalizada de izquierda y derecha

1.o Ralph Rose (E. U.); 27 m. 70 (15 m. 23 x 12 m. 47).
2.o Mac Donald (E. U.); 27 m. 53 (15 m. 08 x 12 m. 45).
3.o Erick Tricklander (Filandés); 26 m. 77; (14 m. 92 x 11 m. 85).

LANZAR LA JAVALINA

Mano a elección

1.o Erick Lemming (sueco); 60 metros.
2.o Saaristo (filandés); 58 metros 66.
3.o Hovack (húngaro); 55 metros 50.

El profesional Rockzan (húngaro), lanzó la javalina fuera de concurso e igualó los 600 metros de Lemming.

LANZAR LA JAVALINA

Distancia totalizada de izquierda y derecha

1.o Saaristo (finlandés); 109 m. 42 (61 m x 48 m. 42).
2.o Sükanioni (finlandés); 101 m. 13 (54 m. 10 x 47 m. 03).
3.o Peltonen (finlandés); 100 m. 25 (53 m 60 x 46 m. 65).

LANZAMIENTO DEL DISCO

Mano a elección

1.o Erick Micklander (Filandia); 45 m. 21.
2.o Byrd (E. U.); 42 m. 32.
3.o James Duncan (E. U.); 42 m. 28.

LANZAMIENTO DEL DISCO

Distancia totalizada de derecha e izquierda

Al primer premio donado por la condesa de Montgomerz, consistente en una corona y trofeo de plata.

1.o A. R. Taipale (Finlandia); 82 m. 86 (44 m. 68 x 38 m. 18).
2.o Erick Nicklander (Finlandia); 77 m. 96 (40 m. 28 x 37 m. 68).
3.o E. Magnusso (sueco); 77 m. 37 (40 m. 58 x 36 m. 79).

LANZAR EL MARTILLO

1.o Mac Grath (E. U.); 55 m. 13.
2.o Gillies (E. U.); 48 m. 20.
3.o Ghilds (E. U.); 48 m. 17.

MARCHA A PIE — 10.000 METROS

1.o Goulding (canadiense); 46'26" 2/5. Ganada con facilidad.

SALTO DE LA GARROCHA

1.o Babcock (E. U.); 3 m. 95.
2.o Nelson (E. U.); 3 m. 85.
2.o Wright (E. U.); 3 m. 85.
3.o B. Uggla (sueco); 3 m. 78.
3.o N. Murphy (E. U.); 3 m. 78.

SALTO EN ALTO CON ENVION

Hubo nueve concurrentes, de los cuales se clasificaron seis para la final: cinco americanos y un alemán:

Resultado de la final:

1.o A. W. Richards (E. U.); 1 m. 93.
2.o Lische (alemán); 1 m. 91.
3.o George Horine (E. U.); 1 m. 89.

En las eliminativas, el americano George Horine, saltó 2 metros 038, lo que constituye el record del mundo.

SALTO EN ALTO SIN ENVION

1.o Platts Adams (E. U.); 1 m. 60.
2.o Tsicliteras (griego); 1 m. 55.

SALTO EN LARGO CON ENVION

1.o A. L. Gutterson (E. U.); 7 m. 60.
2.o C. Bricker (canadiense); 7 m. 21.
3.o G. Aberg (sueco); 7 m. 04.

SALTO EN LARGO SIN ENVION

1.o Tsicliteras (griego); 3 m. 37.
2.o Ben Adams (E. U.); 3 m. 36.
3.o Platts Adams (E. U.); 3 m. 28.
4.o Motte (francés); 3 m. 20.
5.o G. André (francés); 3 m. 08.

TRIPLE SALTO

1.o Lindblom (sueco); 14 m. 76.
2.o Aberg (sueco); 14 m. 51.
3.o Almleef (sueco); 14 m. 17.

COLOMBOFILA

SOCIEDAD C. LA PALOMA MENSAJERA

El premio "Palomar C. Pellegrini" instituído por esta sociedad colombófila, será disputado el próximo domingo de Capilla a Buenos Aires (7.300 metros).

De 6.30 a 7 p. m. en la secretaría de la calle Sarmiento 3889 deberán mañana ser encerradas todas las palomas inscriptas en esta prueba reservada para palomas adultas, primera serie.

CICLISMO

CLUB CICLISTA ARGENTINO

Para la carrera organizada por la C. D. del Club Ciclista Argentina para el próximo domingo, y denominada Criterium Argentino de Amateurs, a disputarse en el trayecto plaza Mayo-José C. Paz-Núñez (120 kilómetros), se ha designado la siguiente comisión fiscalizadora:

Jueces de salida y llegada. — F. Parga, José Espina, Guillermo Perdón.

Controles fijos. — En Arroyo Pinazo: Alfredo Parga; en Pacheco, Guillermo Parga; en San Fernando, Enrique Palomar; en Olivos, Bernardo Bergonzio; cronometrista, Pedro Vacario.

Controles en automóviles. — Luis Dartiguelongue, Fernando Anzola Luis Cavari, Antonio Blanco, Santiago Vicini.

Controles en motocicleta. — Arnoldo Bernasconi, Cándido Bugallo, Francisco Mazzolani y José Schiavone.

NOTAS URUGUAYAS

II Circuito Parque Urbano-Pocitos

Esta interesante prueba desarrollada últimamente en Montevideo bajo el patrocinio de la Unión de Sociedades Ciclistas de la Federación Deportiva Uruguaya, reveló una reacción en el deporte ciclista, que insensiblemente decaía.

La carrera fué verificada de mañana.

A la hora fijada, el juez de salida señor Inocencio Illa alistó a los corredores, en total diez y siete, que eran: Gilberto Risso. Hugo Ferrando. Argimiro Diez, Raúl Panizza, Blimace Alemán, Pedro J. Risso, Carlos Braudakis, Jerónimo Peret, Francisco Silveira, Luis Basigano Lamadrid, Carlos J. Blengio. Leonardo Enrico, Alfredo Tossi, Ricardo Larroque, Romeo Duarte y C. Cabalaro.

Poco después de la salida, el compacto grupo se lanzó en fuerte tren, entre las aclamaciones de aliento de la concurrencia, que flanqueaba el camino por más de doscientos metros. Hasta la plaza Trouville, se alternaron al comando Perret, Risso, Basignano, Brandakis, con un tren bien sostenido. En la avenia Brasil, pasa Diez, siguiéndolo los restantes en grupo.

En el bulevar Artigas, Silveira, Diez y Panizza aceleran nuevamente, cediendo entonces algún terreno Duarte y Tossi. Aquí abandonan Larroque por accidente de máquina y Risso hace lo mismo habiendo pinchado. Los últimos dos kilómetros no alteran posiciones.

Desgraciadamente, una confusión en la última curva, a 200 metros de la llegada, motivada por un autobus, elimina de la disputa final a algunos corredores que podrían optar al triunfo. Los que tomaron bien la curva enfilan el rectilíneo final en reñido embalaje, imponiéndose Silveira.

El orden de llegada y los tiempos fueron los siguientes:

1o. Francisco Silveira en 2z' 19"; 2o. Argimiro Diez, a 3/4 máquina; 3o. Francisco Lamadrid a 1 1/2 máquina; 4o. Carlos Blengio a 1 máquina; 5o. Hugo Ferrando; 6o Climaco Alemán.

BOX

CLUB DE GIMNASIA Y ESGRIMA DE FLORES

En presencia de numerosos aficionados continuó el miércoles en su local social el campeonato local de Flores organizado por el club del epígrafe.

El primer asalto fué sostenido por los aficionados Edgard Fils (30 kilos) y Héctor Españadero (32 kilos), venciendo el primero y clasificándose campeón de su categoría.

Un bonito asalto realizaron a continuación Diego Méndez Dig (58 kilos) y Juan Dizeste (59), en el que venció este último, después de haber empatado la pelea y definida por orden del jurado en un "round" suplementario.

No se presentó el Sr. José Valdez; en consecuencia se le dió por ganado el match al señor Ariel Irurme, realizando éste una exhibición con el señor Teodoro V. Marqués, que resultó deslucida por la inferioridad de condiciones de este último.

Otro asalto amistoso entre los señores Jaime Carbonell y su discípulo P. Pérez, fué interesante.

Para esta noche se han sorteado los siguientes asaltos:

Pedro Moti (56) v. Alfredo Gafuri; Oscar Viurnos (54) v. Ariel Irurme (57; Julio Vidal Luna (58) v. Anselmi San Martín (58); Gustavo M. Sosa (64) v. Teodoro P. Marqués (62); Jorge Cobos Daract (72) v. Juan L. Vidal Luna (72).

YACHTING

YACHT CLUB ARGENTINO

La comisión directiva de esta institución ha organizado para el domingo próximo una interesante regata de balandros a disputarse en el triángulo oficial del club, con handicap y en un recorrido total de 12 millas.

Ayer a las 7 p. m. quedó cerrado el período de inscripciones, habiéndose anotado las siguientes embarcaciones:

Gaviota, timoneado por D. Guillermo Newbould; Nemo, por D. Eduardo Jolly Pérez; Macá, por D. Alberto de Oliveira César; Polaris, por D. Christtiain Lilo.

—En la última asamblea de este club se resolvió rebajar la cuota de ingreso para socios a $ 50 hasta el día de mañana, pasado el cual quedará en vigor la antigua.

Quedan exentos de este requisito los socios de clubs náuticos que tengan más de dos años de antigüedad como socios.

CRICKET

SAN ISIDRO V. BANFIELD

Este partido amistoso se jugará el próximo domingo en la cancha de San Isidro a la llegada del tren que sale de estación Retiro a la 1 p. m.

El equipo de San Isidro es el siguiente: C. N. Yanon, F. Tiberio, J. Tasker, A. Recanatini, doctor R. S. Malbrán, Juan de la Llosa, R. C. Guppy, C. A. Bincaz, J. J. Bianchi, E. Banegas y A. Arbelaiz.

VARIAS

CLUB A. AMERICA

La asamblea general de socios de este club, eligió la siguiente comisión directiva para el año en curso:

Presidente, Juan Roca; vicepresidente, Emilio Fellheimer; secretario, Carlos Camoccio; prosecretario, Antonio Pasardi; tesorero, Juan Orio; protesorero, Eduardo Espinosa; vocales, Pascual Verrino, Oreste Orio, Ricardo Quintillán, Alfredo Camili, Carmelo Aldana, Juan Lugano, Julio Benítez. Revisores de cuentas, Isaac Villar, Emilio Pastorino; intendente, Pedro Orio.

DEFENSORES DE VILLA CRESPO A. C.

Hoy a las 8.30 p. m. se reunirán en asamblea general extraordinaria los socios de esta institución.

CLUB A. HENLEIM Y Cía.

El próximo lunes a las 7.15 p. m., celebrará su asamblea general ordinaria el club A. Henlein y Cía., en el local social Rivadavia 1255.

CLUB ATLETICO CONTADURIA GENERAL DE LA NACION

La última asamblea general de este club proclamó la siguiente comisión directiva para el corriente año:

Presidente, Atilio Sumonti; vicepresidente, Alfredo Hardoy; secretario, Andrés García Lois; prosecretario, Juan S. Arrillaga; tesorero, Juan Eguía; protesorero, Marcos A. Aubone; vocales, Darío Maldini, J. González Bonorino, Torcuato A. Demarchi, L. Schwartz y A. Alvarez.

DESDE MONTEVIDEO

(De nuestro corresponsal)

BOXEO

Anteayer se firmó entre los amateurs Tomás Parsar (argentino) y Roberto A. Lavignase (uruguayo), un contrato para la realización de un match de box, que tendrá lugar en esta capital.

El texto del citado contrato es el siguiente:

En Montevideo a 12 de enero de 1916, reunidos en ... los aficionados Thomas Parson (argentino) de peso pluma, y Roberto A. Lavignasse (uruguayo) de peso ligero, en presencia de sus "managers", y de los testigos que más abajo firman, se celebra el siguiente contrato:

1.° Los "amateurs" Parson y Lavignasse sostendráun un match de box, en esta capital, el que se llevará a cabo dentro de los quince días, a contar desde la fecha.

2.o El match será a 8 rounds de 2 minutos cada uno y uno de descanso, con guantes de 6 onzas (parejos); ambos pugilistas podrán usar vendas, las que deberán ser de hilo de tres metros de largo y cinco centímetros de ancho.

3.° Los combates deberán separarse, en los cuerpo a cuerpo, a la voz de "breok away" dada por el juez del ring, el que actuará asistido de uno o dos cronometristas.

4o. Se formará, además, un jurado, compuesto de dos o más personas de reconocida competencia, los que acordarán con el juez de ring, para los procedimientos a que hubiere lugar; estas personas serán elegidas 48 horas antes de la realización del match. Su fallo será inapelable.

5o. Regirá el reglamento de las "Sociedades Francesas de Box" y puede postergarse este encuentro, en caso de fuerza mayor únicamente.

Firmado: Thomas Parson, Miguel Giribaldi (manager) y José Barbagelata, testigo; Roberto A. Lavignasse, José Varela (manager) y José Corli Metallo y Rómulo Buero, testigos.

CENTROS RECREATIVOS

Tome y Traiga. — Con el club "Leandro N. Alem, este centro dará el próximo domingo, a las 3 y 30 p. m., una tertulia en los salones de la Sociedad Española, de Belgrano, que promete resultar muy lucida.

Juventud del Día. — En el salón Agusteo, de la Unione Operai Italiana, Sarmiento 1374, se efectuará el domingo 16 una matinée danzante.

Verdaderos admiradores de Guillermo Bataglia. — En la rifa sorteada en la fiesta que este centro efectuara el sábado pasado, resultaron premiados los siguientes números: 775, 444, 060, 427, 270, 880, 633, 586, 710 y 746.

Amanecer de Mayo. — Con un interesante programa, el sábado próximo, a las 8.30, realizará este centro una función y baile en el salón Sarmiento 2419.

Círculo Libertad. — El domingo realizará este centro un baile diurno en el salón Patria y Lavoro.

Los Independientes. — En la asamblea últimamente celebrada, tuvieron lugar las elecciones para la renovación de su comisión directiva, que ha quedado constituída en la siguiente forma:

Presidente, Francisco E. A. Bevilacqua; vicepresidente, Mateo Terrón; secretario, José Vázquez Lois; prosecretario, Alfredo Podestá; tesorero, José Sobrado; protesorero, Jesús Suárez; vocales: Juan Silva Arroyo, José D'Rosse, Cipriano Arriola. Evaristo Cancela, Manuel Yebra; inspector de salón, José Quarantino.

La secretaría ha sido trasladada a la calle Paraguay 2060.

Los Defensores de Villa Crespo. — En unión con el centro Chiripitifláuticos, efectuará un baile familiar en el salón Sarmiento 2419, a cuyo efecto se ha designado la siguiente comisión para que corra con los trabajos de organización:

Presidente, Santiago Garavaglia; vicopresidente, Pedro Varoli; secretario, Domingo J. Raimondo; prosecretario, Miguel Macchiaverna; tesorero, J. Fernández; protesorero, Santiago Caldera y catorce vocales.

Club Social Argentino. — Para el domingo 16, a las 9 a. m., están citados los miembros de este club, con el fin de proceder a la elección de su nueva comisión directiva.

Podestá-Ballerini. — En el salón Concordia tendrá lugar el 29 una velada literaria, organizada por este centro de aficionados, y en la que se pondrán en escena las obras "El Patrón. "In Iudio" y "La Academia de declamación".

Sociedad recreativa y biblioteca "Unión y Lealtad". — Con la presencia de todos sus socios celebró esta sociedad la asamblea general anual para renovar la comisión directiva de la misma, que quedó constituída en la siguiente forma:

Presidente. Vicente Colombo; vicepresidente. P. Macchioli; secretario, A. Jacquot; prosecretario, J. Colombo; tesorero, J. Genetti; protesorero, E. Lenta; vocales: J. Tagliane, J. Asurabarrena, D. Colombo, B. Batagliese, J. Sifre, J. Mazzili, A. Lescano, L. Pantano, R. Rossini. P. Puntarell.

Revisores de ceuntas: P. Battagliesi y A. Albar.

Directores del cuadro honorario: Enrique Vidal y Jaime Sifre.

Bibliotecario: Urbano Gutiérrez García.

AUTOMOVILES

BICICLETAS

CARLOS POZZI

Único Agente

DE

BENZ - AUTOMOVILES

HUMBER - AUTOMOVILES - MOTOCICLETAS BICICLETAS...

OLEOBLITZ - El mejor Aceite para Automóviles

Bmé. Mitre 1764 - U. T. 501, Libertad

ACCESORIOS

MOTOCICLETAS

Automóviles y carruajes para paseo

SERVICIOS FUNEBRES

IRIBARNE & Cía.

Casa central: TACUARI 344

TELÉFONOS: U. Telef. 446 y 1513, Libertad—Coop. 652, Central

NO CONFUNDIR

Consejo Nacional de Educación

INSTRUCCION PRIMARIA OBLIGATORIA Y MATRICULACION DE TODOS LOS NIÑOS DE 6 A 14 AÑOS.—A LOS PADRES DE FAMILIA.

La matrícula escolar es obligatoria para todos los niños de 6 a 14 años de edad, del municipio de la capital, colonias y territorios nacionales, y los padres, tutores o encargados serán multados con arreglo a lo dispuesto en el artículo 44, inciso 8o. de la ley (5 a 100 pesos), si no inscriben a los niños que tengan bajo su dependencia (artículo 13 de la ley de educación).

Con el objeto indicado, la matriculación e inscripción de alumnos se efectuará en los mismos locales de las escuelas a que concurrirán los niños y en la forma y fechas indicadas en los carteles que el Consejo Nacional de Educación ha fijado en los frentes de las escuelas y en los parajes visibles de la capital.

Para mayores datos e informes dirigirse a la oficina de obligación escolar del Consejo Nacional de Educación, calle Rodríguez Peña 954, de 12 a 6 p. m.—El secretario general.

131 v 3. marzo d. p. m.

MINISTERIO DEL INTERIOR

Dirección general de territorios nacionales

Llámase a remate público para la provisión de cien mil (100.000) litros de nafta Pratt y doscientos (200) tanques de hierro reforzados, capacidad de doscientos (200) litros cada uno.

El remate tendrá lugar el día dos (2) de Febrero de 1916, a las 3 p. m., en la Dirección General de Territorios.

El pliego de condiciones se publica en el Boletín Oficial. Por más datos dirigirse a la Dirección General de Territorios.

Buenos Aires, diciembre 28 de 1915.

F. Ruiz Moreno.

v. Febrero 4.

CURSO GRATUITO DE TELEGRAFIA

En el local de la escuela Rioja 890 se dictan clases gratuitas de esta asignatura y en cuyo curso existen asientos vacantes. La enseñanza es para ambos sexos. Las clases funcionan los días lunes, miércoles y sábados, de 8 a 10 de la noche.

ESPECTACULOS

TEATROS

SAN MARTIN. — ESMERALDA 257. — COMPAÑía de comedias mímicas, música y danzas Molasso, en la que figura la estrella de la danza Ana Kremser. — Espectáculo de arte moderno. — Director de orquesta, Luis Dall'Argine. — Hoy a las 6 p. m.: American Trío, cantos y bailes americanos; Augusto Soto, en su orginal monólogo; Amalia Tasso, en sus canciones típicas. La comedia mímica LA MIMADA. — Platea, 1.50 $. — A las 9.15: Acto de concierto: American Trío, Amalia Tasso y Augusto Soto; LA PETITE GOSSE, Rosita Rodríguez tonadillera, HISTOIRE D'AMOUR. — Platea, 2.50 $.

NUEVO — CORRIENTES 1528. — COMPAÑIA Cómica nacional y de variedades. Primer actor cómico, Enrique Muiño. Primera actriz de carácter, Aurelia Ferrer. — Maestro director de orquesta, Antonio Lozzi. — Espectáculo por secciones. — Hoy: EL REPUDIAO y canciones por Anngelita Torres, SABER VIVIR ES LA CLAVE y el Trío Pastor, EL INTERPRETE y a continuación Bermúdez-Nenima.—Platea, 0.60 $ por sección.

Mañana debuto de la pareja de baile mundial: Duque y Gaby.

APOLO. — CORRIENTES 1386. — COMPAÑIA Nacional de comedias, bajo la dirección de don Joaquín de Vedia.—Primer actor cómico, Roberto Casaux.—Primer actor, Salvador Rosich. — Hoy: FUE UNA NOCHE EN LA OPERA, EL DISTINGUIDO CIUDADANO. — Números de concierto por el violinista Miramonte. — Platea, 2 $.

AVENIDA. — AVENIDA DE MAYO 1222. — COMpañía española de opereta y zarzuela. — Maestros concertadores y directores de orquesta: Enrique Lloret y Antonio Lozzi. — Director de escena, Luis Navarro Sola. — Hoy: La zarzuela en tres actos LA TEMPESTAD.—Platea, 1.50 $.

COMEDIA. — C. PELLEGRINI 248. — COMPAÑIA de zarzuela dirigida por Miguel Lamas. — Hoy a las 6 p. m.: LA CASA DE QUIROS. — A las 8.45: LA ALEGRIA DE LOS VIEJOS, LA CASA DE QUIROS, LA SAETA. — Platea, 1 $ por sección.

El lunes estreno de la revista de circunstancias: SOPLA y debuto de la Sta. Concepción Hurtado (La Malagueñita). — El martes estreno de la zarzuela en un acto del maestro Mián: LA FAMOSA.

MARCONI. — RIVADAVIA 2338. — TRES UNIcas funciones de Los Zolinsky. Grandes espectáculos de cantos, bailes, transformismo y novedades internacionales. Altamente artísticos y morales. Espléndidos decorados, magníficas presentaciones escénicas. Exito de los principales teatros de Europa y Sud América. — Mañana, debuto: Señor Adolfo, cantante lírico, el juguete UNO SOLO FAFFO BENEFICIO, EL ROMANCE DE UNA MUJER, Marino monologuista cómico de salón, Mignon cantos y bailes rusos. TEATRO DE VARIEDADES, Acto de variedades, —Platea, 1.50 $.

BUENOS AIRES. — CANGALLO 1043. — SABADO 15 y domingo 16, dos únicas funciones en honor del comercio. — Compañía de zarzuela española Cuéllar Bravo. — Mañana: EL BARBERO DE SEVILLA, Acto de concierto, LA TRAPERA, Acto de variedades. El domingo, noche: LA TEMPESTAD, debuto del tenor Solibelle. Acto de concierto y variedades.

El martes 18: Inauguración de la temporada de verano, de cinematógrafo y variedades. Espectáculo por secciones, especial para familias. Precios populares.

MODERNO. — RIVADAVIA Y PARANA. — El sábado 15: Gran festival artístico a beneficio de los empleados del teatro, con el desinteresado concurso de la compañía nacional José Brieba, de los artistas del teatro Apolo, Sra. Esperanza, Palomera, Srta. Ferreira y Salvador Rosich, del actor cómico Enrique Muiño, del actor cómico Gaetano Cavalli y de la primera actriz Emma Cairo Bordeaux, de la tonadillera criolla Linda Thelma y del concertista Miramonte. — Orden del espectáculo: EL CHALAN, estreno LA GUERRA Y LA PAZ, LAS TENTACIONES DE SAN ANTONIO, Acto de variedades, LA CELOSA. — Platea, 1.50 $.

VARIEDADES. — PLAZA CONSTITUCION.—Compañía de variedades, acróbatas, gimnastas, equilibristas, musicales y cómica dramática nacional bajo la dirección del señor José Martínez, y en la que figuran Ricardo Reynaldi y Bebecito. — Hoy: Variado programa de variedades y atracciones. — Las obras: ROSAS DE LA VIRGEN y ASISTENTE. —Platea, 1 $.

VARIEDADES Y CIRCOS

CASINO. — MAIPU 336. — COMPASIA DE Variedades y atracciones. — Hoy: Variado programa. Debuto de Torino, célebre malabarista. Exito de Eldid, el ciclista de la muerte; Correa, el indio norteamericano; Reina de Andalucía, Estrellita y toda la compañía. — Entrada general, 1 $.

ROYAL THEATRE. — CORRIENTES 839. — GRAN compañía nacional de revistas y operetas. — Dirección Bayón-Herrera. — Hoy a las 6: Aperitif-Tango. — Entrda gratis. — A las 9.15: LOS PRONOSTICOS DE MARTIN GIL, ALI-BENJUI, estreno EL RAJAH DE PUPITANIA. — Platea, 1 $.

PARQUE JAPONES. — CALLAO Y PASEO DE Julio. — Abierto todos los días de 2 de la tarde a 12.30 de la noche: Atracciones al aire libre, Teatro Romano.—Entrada 1 $, con dos vales gratuitos, uno para el teatro y el otro para una atracción.

SKATING RINK L'AIGLON — FLORIDA 146. — Patinaje sobre ruedas. Tres secciones diarias: mañana, tarde y noche. Gran banda Sosa.

CIRCO ANSELMI. — LAVALLE Y LARREA. — Compañía acrobática y de dramas nacionales. — Próximamente debuto de la nueva compañía.

FRONTON BUENOS AIRES, CORDOBA 1135. — Los martes, jueves, sábados, domingos y feriados, partidos de pelota a cesta.

CINEMATOGRAFOS

PALACE THEATRE. — CORRIENTES 757. — Hoy función tarde y noche: Los horrores de la guerra, La visión más horrenda del desastre europeo, film tomado sobre el mismo campo de batalla.

SELECT. — SUIPACHA 482. — HOY FUNCION tarde y noche: La tía de Manolo, El hombres malvado, Canillita odia a la música.

EMPIRE THEATRE. — CORRIENTES Y MAIPU. Hoy función tarde y noche: Selecto programa.—Platea, función entera, 0.50 $.

CINE OPERA. — CORRIENTES 848. — HOY FUNción tarde y noche: Variado programa con estrenos.

SPLENDID THEATRE. — SANTA FE 1845.—HOY función tarde y noche: Los miserables, Honradez que mata.

ESMERALDA. — ESMERALDA 443. — LUJOSO cine con grandes atracciones. — Hoy función tarde y noche, con estrenos.

LAVALLE — LAVALLE 921. — HOY FUNCION tarde y noche: Cuando las pasiones despiertan.

ELECTRIC PALACE. — LIBERTAD 976. — HOY función tarde y noche: Vida vendida.

PETIT PALACE. — LIBERTAD 976. — HOY FUNción tarde y noche: Variado programa con estrenos.

SMART PALACE. — CORRIENTES 1279-1283. — Hoy función tarde y noche: Espectro vengador, La novela de un rey, El bruto.

IMPERIAL — CANGALLO Y ESMERALDA. — Hoy funciónn tarde y noche: Vida vendida, Sobre un mar agitado, Por el mal camino.

EXCELSIOR — CORRIENTES 3235. — HOY FUNción tarde y noche: Variado programa con estrenos.

CRISTAL PALACE. — CORRIENTES 1550. — HOY función tarde y noche: Abnegación sublime, Boys-Scout.

MIGNON PALACE. — JURAMENTO 2433. — HOY función tarde y noche con variado programa y estrenos.

THE AMERICAN PALACE. — CORDOBA Y Callao. — Hoy función tarde y noche: Lo que la mujer quiere. Todos los medios son buenos, Mentira salvadora.

BIJOU SALON. — PUEYRREDON 965. — HOY función tarde y noche: La venganza del hijo, Viaje a las sierras de Córdoba.

BOEDO. — BOEDO 949. — SALON PARA FAMIlias. — Hoy función tarde y noche: Variado programa con estrenos.

DON JUAN DE GARAY. — GARAY 2467. —HOY función tarde y noche: Amor y redención.

DE LAS FAMILIAS. — CABILDO Y F. LACROze. Hoy función tarde y noche: Variado programa con estrenos.

ESLAVA. — SUIPACHA 464. — HOY FUNCION tarde y noche: La princesa Vidor.

GRAN SALON ALMAGRO. — RIVADAVIA 3880. — Hoy función tarde y noche: Variado programa con estrenos.

CINE SALON PARIS. — IRIGOYEN 1374. — Todos los días grandes estrenos.

MUNDO COMERCIAL

EXTERIOR

TRIGO

NUEVA YORK, enero 14. — Trigo colorado americano entrega en mayo (por bushel en centavos oro americano), apertura de hoy: 136 1|2. Clausura anterior: 136 1|4.

CHICAGO, enero 14.—Trigo colorado americano, entrega en mayo (precio por bushel en centavos oro americano), apertura de hoy: 128 1|2. Clausura anterior: 128 1|4.
Trigo para julio, apertura de hoy: 121 3|4.
Clausura anterior: 121 5|8.
Mercado sostenido.

LIVERPOOL, enero 14. — Trigo colorado americano, entrega en enero-febrero (precio por quarter en chelines), 59. Clausura anterior: 58|3.

MAIZ

CHICAGO, enero 14. — Maíz mixto americano para el mes de mayo (precio por bushel en centavos oro americano), apertura de hoy: 80. Clausura anterior: 80 1|8.

LIVERPOOL, enero 14. — Maíz del Río de la Plata, entrega en enero-febrero (precio por quarter en chelines), 51. Clausura anterior: 51|4 1|2.

RIO DE JANEIRO, enero 14. — El maíz argentino se cotizó entre 11.600 y 12.300 reis.

LINO

HULL, enero 14. — Lino entrega, en enero-febrero (precio por quarter de 416 libras en chelines), 77|6. Clausura anterior 77|3.

CALCUTA, enero 14. — Lino, entrega en enero-febrero (precio por quarter de 410 libras en chelines), 85|6. Clausura anterior: 85.

DULUTH, enero 14. — Lino entrega en mayo (precio por bushel en centavos oro americano), apertura de hoy: 245. Clausura anterior: 243 1|2.
Id entrega en julio, apertura de hoy: 244 1|2. Clausura anterior: 242 1|2.

MERCADO COMERCIAL DE LONDRES

LONDRES, enero 14. —

Tipo de descuento del Banco de Inglaterra	5 o|o
Consolidados británicos 2 1|2 o|o	58 3|4

Títulos argentinos

Empréstito nacional 1897, 4 o|o, ley 3378	69 3|4
Bonos Obras de Salubridad, etc., de Bs. Aires 1891, 5 o|o	91 1|2
Empréstito Argentino de Obras públicas Buenos Aires, 1886, 5 o|o	96 1|8
Empréstito Argentino de Conversión 1889, en libras, 4 1|2 o|o	82.—
Empréstito Argentino Interno de 1909, 5 por ciento	85 1|2
Banco Español del Río de la Plata acciones ordinarias	nom.
Province of Buenos Aires 3 o|o to 3 1|2 por ciento Loan of 1906	38 1|2

BOLSA DE PARIS

PARIS, enero 14.—

Renta Francesa, 3 o|o	63.40
Banco Francés del Río de la Plata, acciones ordinarias	nom.

MERCADO DE CAFE

RIO DE JANEIRO, enero 14. — Mercado firme, habiéndose operado con alza.
El café tipo 7 se cotizó a 8.400 y 8.500 reis la arroba.
Se negociaron para la exportación 5.000 bolsas.
Entraron 55.600 bolsas.

SANTOS, enero 14. — Mercado tranquilo.
El café tipo 7 se cotizó a 4.500 reis los 10 kilos.
Entraron 53.724 bolsas, se embarcaron 34.620 y se vendieron 11.000. No hubo entradas.
El stock es de 2.466.634 bolsas.

NUEVA YORK, enero 14. — Mercado estacionario. Los precios sufrieron una baja de 5 a 6 puntos.
Las cotizaciones fueron para marzo 7 por libra, para mayo 7.08, para septiembre 7.30 y para diciembre 7.44.
Se vendieron 15.000 bolsas.

EL HAVRE, enero 14. — Fuera de bolsa el mercado estuvo tranquilo, acusando una alza de 1|4 a 3|4 de franco.
Las cotizaciones fueron para marzo 58.50 los 50 kilos, para mayo 57 y para septiembre 55.50.
Se vendieron 4.000 bolsas.
En la bolsa hubo una alza parcial de 25 céntimos.
Se vendieron 3.000 bolsas.

LONDRES, enero 14. — Los precios no sufrieron cambios.
Las cotizaciones fueron para mayo 41 chelines 3 peniques las 112 libras y para septiembre 42 chelines.

MERCADO DE HARINA

RIO DE JANEIRO, enero 14. — La harina argentina se cotizó entre 24.700 y 30.200 reis.

MERCADO DE ALGODON

LIVERPOOL, enero 14. — Los precios acusaron una alza de 3 puntos.
Las cotizaciones en la primera rueda fueron para los productos brasileños 8.98 y 8.93 por libra, y para el norteamericano 8.20.

PERNAMBUCO, enero 14. — Mercado firme, vendiéndose el algodón a 25.000 reis.
El stock es de 25.700 fardos.

RIO DE JANEIRO, enero 14. — Los precios no sufrieron cambios.
Salieron 1.251 fardos.
El stock es de 8.738 fardos.

MERCADO DE AZUCAR

PERNAMBUCO, enero 14. — Precios inalterados.
Los vendedores mantienen los precios a 7.200 reis el azúcar superior, 6.150 el mediano y 4.500 el inferior.
El stock es de 220.200 bolsas.

RIO DE JANEIRO, enero 14. — Espérase una baja, pues están aumentando las entradas.
Entraron 301 y salieron 2.450.
El stock es de 337.474 bolsas.
El azúcar blanca en custales se cotizó a 580 reis el kilo.

MOVIMIENTO DE BUQUES

RIO DE JANEIRO, enero 14.—Entró hoy de Buenos Aires el "Hollandia" con un cargamento para Martinelli.
Saldrá hoy el "Frisia" para Santos.
El "Tennyson" llevó a Buenos Aires 6.000 cachos de anana y el "Amiral Jaureguiberry" 1.000.

BOLSA DE MONTEVIDEO

MONTEVIDEO, enero 14. — En la primera rueda del mercado de títulos, los papeles negociados alcanzaron estas cotizaciones:
Certificados de la Deuda Interior 94.90.
Vales del Tesoro a 97.20.
Deuda Consolidada a 60.80.

MONTEVIDEO, enero 14. — Segunda rueda: Deuda de 1915, 94.90; Títulos E, 86.50; Deuda consolidada en Londres, 59.75.

MONTEVIDEO, enero 14. — En la Bolsa de Londres, la Deuda Consolidada Uruguaya, se cotizó hoy a 59.50.

INTERIOR

BOLSA DE COMERCIO

Primera rueda

Cédula Hipotecaria Argentina, de 6 por ciento, antigua emisión, al contado: 5500 a 90.30; 1000 a 90.20; 2500 a 90.30. Total: 9000.
Id. para enero 15: 50.000 a 90.20.
Id. para enero 18: 10.000 a 90.20.
Cédula Hipotecaria Argentina (primera serie) al contado: 15.000 a 91.20.
Id. para enero 17: 20.000 a 91.20.
Bonos municipales de pavimentación (semestral) para enero 15: 23.000 a 69.60.
Id. al contado: 15.000 a 69.60.
Deuda de Santa Fe de 1893 para enero 15: 7450 a 82.30.
Quebrachales Puerto Sastre, para fin de mes: 200 a 3.20.
The River Plate Quebracho (oro) al contado: 1000 a 0.70.
Banco de Galicia, al contado: 15 a 64.

DEMANDA Y OFERTA DE TITULOS

Hoy se solicitaron en compra en la Bolsa de Comercio los siguientes papeles:
Salinas Hnos. (fábrica de bolsas), La Mundial (seguros), Gath y Chaves, La Economía Comercial, Nuevo Banco Italiano, Mercado de Abasto Proveedor, Club Mar del Plata, La Primitiva (fábrica de bolsas) Quebrachales Paraguayos, La Clara (molinos); Compañía General de Fósforos, Deuda Interna de Mendoza; Las Palmas del Chaco Austral, Banco de España y América; Compañía de Tierras del Oeste; Quebrachales Fusionados, Deuda Consolidada de la Provincia de Buenos Aires, segunda serie, Compañía de Grandes Hoteles, River Plate Quebracho, B. Popular Argentino, Letras de Tesorería de la Municipalidad, Bodegas Francisco Uriburu, Depósitos del Banco Francés, Banco Industrial Argentino, Banco Comercial Italiano, Petroleo Golfo San Jorge, Nafta Comodoro Rivadavia, Arenera del Vizcaíno, Tigre Club La Vascongada.

Se ofrecieron en venta:

La Previsora, Nuevo Banco Italiano, Bodegas y Viñedos Arizú, Banco Español, Prince Georges Hall, La Estrella (seguros), La Pescadora Argentina, Colonia Alvear, Banco de Italia, Banco del Comercio (en liquidación), Trust del Alto Paraguay, Obligaciones del Banco El Hogar Argentino, Las Palmas del Chaco Austral, Banco de Buenos Aires, Banco Francés, La Bahía Blanca (seguros), Quebrachales Paraguayos, Crédito Territorial de La Plata, Compañía General de Minas, Tranvías Eléctricos del Sud, Banco de la República del Paraguay (Asunción), Banco Basko Asturiano, Bodegas y Viñedos Giol, La Vascongada, Talleres Metalúrgicos, Banco El Hogar Propio, Sansinena de carnes congeladas, Club Mar del Plata, Banco de la Provincia, Ganadera y Forestal del Paraguay, La Edificadora, Cervecería Río II, La Inmobiliaria, Compañía Sud Americana de Billetes de Banco, Mercado General de Haciendas.

MERCADO DE CEREALES A TERMINO DE BUENOS AIRES

Primera rueda

Sin operaciones.

REGISTRO DE CONTRATOS

En la oficina de ajustes del mercado de cereales a término se anotaron hoy estos contratos:
Trigo: para febrero, 200 toneladas a $ 9.25; para marzo, 1.000 id a $ 9.30.
Lino: para febrero, 1.000 toneladas a $ 12.45, 200 id a $ 12.60, 800 id a $ 12.70, 100 id a $ 12.80, 100 id a $ 12.83, 400 id a $ 12.90; para marzo, 100 id a $ 12.50.
Todas estas partidas a entregar sobre dársena.

MERCADO DE CEREALES A TERMINO DE ROSARIO

Primera rueda

Lino: para marzo, 200 toneladas a $ 12.50.

BOLSA DE CEREALES DE ROSARIO

Cotizaciones oficiales

Trigo nuevo, 779 kilos	$	9.30
Id. id. 78 kilos	„	9.—
Lino	„	12.30
Maíz	„	5.25

MERCADO DE VACUNOS (LINIERS)

A consecuencia de lo numerosas que han sido las entradas el mercado sufrió hoy un nuevo quebranto en los precios para toda clase de ganado, a excepción de los lotes actos de frigorífico, que encuentran aún un mercado sostenido.
Para haciendas de consumo y vacas gordas de plaza cierra floja.
La entrada de hoy en este mercado fué de 4930 cabezas, clasificadas en la siguiente forma: novillos 2950, vacas 1644, terneros 329 y 7 bueyes. Porcinos entraron 504.
Los precios corrientes de la mañana fueron los siguientes:

Bueyes para consumo	$ 125.— a 194.—
Novillos mest. esp. para frigorífico	" 216.— a 232.—
Id. id. para consumo	" 68.— a 210.—
Novillitos para consumo	" 53.— a 148.—
Vacas para consumo	" 41.50 a 152.—
Vaquillonas vara consumo	" 40.— a 139.50
Terneros para consumo	" 14.— a 76.—

Para porcinos los precios variaron entre $ 0.28 a 0.40 el kilo.

VENTAS DE HOY

Bargo, Lascurain y Etchegary—
8 novillos c. gorda Olavarría 146.—
2 vacas g. y c. gorda Olavarría 125.—
30 novillitos criollos b. carne Córdoba 75.—
27 terneros regulares Bmé. Mitre 52.—
28 terneros regulares Bmé. Mitre 47.—
66 terneros regulares Bmé. Mitre 37.—
21 novillos g. y c. gorda Luján 162.—

Anasagasti Juan—
36 novillos g. y c. gorda Salto 150.—

Accame y Bellini—
21 novillo gordos Pehuajó 118.—

Ayerza e hijos—
88 novillos m. gordos Santa Fe 203.—

Bellocq e Hita—
1 toruno c. gorda Brandzen 145.—
7 vacas gordas Brandzen 135.—
2 vacas cruza gorda Brandzen 105.—
1 vaca buena carne Brandzen 75.—
3 terneros regulares Brandzen 46.—

Bract y Cía.—
72 novillos g. y c. gorda Entre Ríos 169.—

Gillón y Cía. Rodolfo—
42 novillitos m. gordos Salto 130.—

Bunge y Born—
60 novillos cruza gorda La Pampa 140.—
35 vacas gordas La Pampa 130.—
18 novillos m. gordos Pehuajó 198.—
53 novillos gordos Córdoba 185.—
35 novillos g. y c. gorda Córdoba 165.—

CAMBIOS BANCARIOS

(Pago en Oro)

BANCO DE LA NACION ARGENTINA

	90 Días	VISTA	TELEGRAF.
Sobre Londres	—	48.1/16	47.15/16
„ París	—	5.55	5.54
„ Alemania	—	4.16	4.89
„ Italia	—	6.40	6.31
„ España	—	5.01	4.99
„ Estados Unidos	—	104.70	—
„ Chile	—	48.13/16	—
„ Bolivia	—	48.13/16	—
„ Portugal	—	1.31	—
„ Montevideo	—	2.1/2	—

BANCO DE LONDRES Y RIO DE LA PLATA

Sobre Londres	48.3/8	48.00	48.1/8
„ Francia	—	5.55	5.55
„ Italia	—	6.36	6.34
„ España	—	4.07	4.15

BANCO ESPAÑOL DEL RIO DE LA PLATA

Sobre Francia	—	5.56	5.55
„ Inglaterra	—	48.1/16	48.1/16
„ España	—	4.99	4.98
„ Italia	—	6.42	6.35
„ Nueva York	—	104.60	—
„ Portugal	—	1.31	—
„ Brasil	—	20.000	—
„ Alemania	—	4.98	—

BANCO BRITANICO

Sobre Londres	48.11/16	48.00	47.7/8
„ Francia	—	5.55	5.54
„ Italia	—	6.40	—
„ España	—	4.98	—
„ Nueva York	—	104.60	105.00

BANCO DE LONDRES Y BRASIL

Sobre Londres	48.3/8	48.1/8	—
„ Francia	—	5.55	—
„ Italia	—	6.26	—
„ España	—	5.01	—
„ Portugal	—	1.31	—
„ Nueva York	—	104.90	—
„ Brasil	—	20.300	—

BANCO DE LA PROVINCIA DE BUENOS AIRES

Sobre Londres	—	48.1/16	—
„ Francia	—	5.56	—
„ Italia	—	6.38	—
„ España	—	4.95	—
„ Alemania	—	4.99 1/2	—

BANCO SUIZO SUD-AMERICANO

Sobre Londres	—	48.1/16	—
„ Suiza	—	4.90	—
„ Francia	—	5.58	—
„ Alemania	—	5.00	—
„ Bélgica	—	6.11	—
„ Italia	—	6.35	—
„ España	—	5.00	—
„ Norte América	—	104.50	—

NUEVO BANCO ITALIANO

Sobre Londres	—	48.1/8	—
„ Francia	—	5.57	—
„ Italia	—	6.40	—
„ España	—	5.00	—
„ Nueva York	—	103	—

BANCO FRANCES E ITALIANO

Sobre Londres	—	48.11/16	48.00
„ Francia	—	5.57	5.56
„ Italia	—	6.42	6.41
„ España	—	5.01	5.00
„ Norte América	—	104.3/4	104.90
„ Brasil	—	21.550	21.500
„ Suiza	—	4.91	4.90

BANCO ALEMAN TRANSATLANTICO

Sobre Alemania	—	5.01	—
„ Bélgica	—	6.20	—
„ España	—	4.98	—
„ Norte América	—	104.60	—
„ Suiza	—	4.89	—

BANCO POPULAR ARGENTINO

Sobre Londres	—	48.9/32	—
„ Francia	—	5.55	—
„ Italia	—	6.27	—
„ Alemania	—	4.90	—
„ España	—	5.01	—

BANCO COMERCIAL ITALIANO

Sobre Londres	48.9/16	48.00	47.15/16
„ Francia	5.60	5.55	5.54
„ Italia	6.32	6.39	6.38
„ España	5.03	5.01	5.10
„ Norte América	—	104.80	105.10

BANCO DE ITALIA Y RIO DE LA PLATA

Sobre Londres	—	48.1/16	—
„ Francia	—	5.57	—
„ Italia	—	6.88	—
„ España	—	4.95	—

BANCO DE GALICIA Y BUENOS AIRES

Sobre Londres	—	48.3/16	48.1/8
„ Francia	—	5.55 1/2	5.53
„ Italia	—	6.28	6.13
„ España	—	5.00	5.00 1/2

BANCO GERMANICO DE LA AMERICA DEL SUR

Sobre España	—	4.99	—
„ Alemania	—	5.03	4.81
„ Suiza	—	4.90	—
„ Dinamarca	—	3.30	—
„ Holanda	—	2.10	—
„ Nueva York	—	104.50	105.85
„ Bélgica	—	6.22	—

BANCO HOLANDES DE LA AMERICA DEL SUR

Sobre Londres	—	48.1/16	48.00
„ París	—	5.57	5.50
„ Italia	—	6.41	6.35
„ España	—	5.00	4.99
„ Alemania	—	4.99	5.03
„ Holanda	—	2.18	2.19
„ Países Escandinavos	—	1.49	1.48
„ Norte América	—	104.80	104.00

BANCO FRANCES DEL RIO DE LA PLATA

Sobre Londres	—	48.00	47.15/16
„ Francia	—	5.56	5.55
„ España	—	5.00	4.99
„ Estados Unidos	—	104.40	104.80
„ Italia	—	6.42	6.40

Benítez y Murré—
3 vacas g. y c. gorda Santa Fe 116.—
2 vacas cruza gorda Santa Fe 100.—
4 vacas cruza gorda Santa Fe 90.—
4 vacas flacas Santa Fe 55.—
1 toruno g. y c. gorda Santa Fe 167.—
4 torunos cruza gorda Santa Fe 145.—
1 toruno cruza gorda Santa Fe 125.—
13 novillos buena carne Santa Fe 103.—
7 novillitos cruza gorda Santa Fe 84.—
2 novillitos flacos Santa Fe 65.—
2 vaquillonas flacas Santa Fe 70.—
5 vaquillonas flacas Santa Fe 58.—
6 terneros regulares Santa Fe 52.—

Cooperativa de Hacendados—
60 novillos cruz gorda San Vicente 138.—
20 novillos cruza gorda Bmé. Mitre 127.—
29 vacas g. y c. gorda Córdoba 128.—

Cucullu Felipe L.—
26 novillos buena carne Santa Fe 105.—
6 novillos buena carne Santa Fe 80.—

Devoto y Cía. Tomás—
36 novillos m. gordos Sulpacha 200.—
30 novillos cruza gorda Sulpacha 130.—
4 vacas g. y c. gorda Sulpacha 100.—
4 terneros buenos Sulpacha 70.—
1 ternero bueno, Sulpacha 70.—
2 ternero buenos Sulpacha 55.—
1 ternero regular, Sulpacha 45.—
18 novillos especiales Bragado 216.—
50 terneros buenos Córdoba 63.—
69 vacas criollas flacas G. Campos 55.—
9 terneros buenos Santa Fe 58.—

Estrugamou Fernando—
3 novillos g. y c. gorda Chvilco 175.—
4 novillitos g. y c. gorda Civilcoy 115.—
10 vacas ídem Lincoln 108.—
15 vaquillona cruza gorda Lincoln 90.—

Etcheverry y Cía. José—
25 novillos g. y c. gorda 3 Arroyos 160.—

Gibson Hnos.—
21 vacas buena carne Córdoba 80.—
1 novillo cruza gorda Córdoba 116.—

Goñi e hijos Ignacio—
14 vaquillonas buena carne La Pampa 80.—
2 vacas g. y c. gorda Macachín 100.—
29 novillos cruza gorda San Luis 155.—
5 novillos cruza gorda San Luis 128.—

Luro Hnos.—
13 novillos g. y c. gorda Villegas 178.—
7 novillos m. especiales Villegas 141.—
6 vacas especiales Villegas 152.—
4 vacas g. y c. gorda Villegas 107.50
2 vacas cruza gorda Villegas 96.—
4 vacas cuza gorda Santa Fe 98.—
1 vaquillona g. y c. gorda Santa Fe 107.50
11 novillitos ídem ídem ídem 100.50
16 novillitos ídem ídem ídem 115.—
13 novillitos buena carne Madariaga 78.—
11 novillitos cruza gorda Madariaga 84.50
11 vacas buena carne Madariaga 81.—
12 vacas cruza gorda Madariag 91.—
11 vacas cruza gorda Madariaga 98.—
12 vacas cruza gorda Madariaga 107.—
1 ternero regular Madariaga 21.—

Lanús Florencio y Alfredo E.—
47 novillos criollos cruza gorda La Pampa 115.—

Lizarralde Hnos.—
40 novillos g. y c. gorda Santa Fe 172.—
20 novillos g. y c. gorda Santa Fe 150.—

Lalor Juan—
1 novillo cruza gorda Mercedes 141.—
1 novillo buena carne Mercedes 103.—
15 novillos cruza gorda Mercedes 106.—
15 novillos cruza gorda Mercedes 122.—
12 novillos cruza gorda Mercedes 114.—
22 novillos cruza gorda Mercedes 112.—
1 novillo cruza gorda C. de Areco 123.—
6 novillos buena carne C. de Areco 100.—
4 vacas gordas y cruza gorda C. de Areco 111.50
4 novillos flacos C. de Areco 65.—
2 vacas flacas Giles 20.—
2 vacas flacas Giles 160.—
7 vacas flacas Giles 67.50
4 terneros regulares Giles 43.—
6 vaquillonas flacas Chascomús 40.—
5 vaquillonas cruza gorda Chascomús 83.50
14 novillos gordos Bolívar 195.—
17 vacas g. cruza gorda Bolívar 115.50
16 vacas m. gordas Bolívar 145.—
2 vacas m. gordas Bolívar 134.—
8 novillos cruza gorda La Pampa 130.—
18 novillos g. y c. gorda La Pampa 166.—
6 terneros regulares Entre Ríos 46.—
9 terneros regulares Entre Ríos 51.—
12 terneros buenos Entre Ríos 55.50
17 terneros buenos Entre Ríos 56.—
3 vaquillonas m. especiales 9 de Julio 139.50
7 vaquillonas g. y c. gorda 9 de Julio 100.—
2 vaquillonas cruza gorda 9 de Julio 86.—
13 vaquillonas g. cruza gorda 9 de Julio 109.—
6 vaquillonas dem dem 9 de Julio 101.—
11 vaquillonas m. gordas 9 de Julio 125.—
16 vaquillonas buena carne Santa Fe 71.—

Lynch y Ca. Leandro—
119 novillos m. gordos Necochea 210.—

Lanusse Pedro y Antonio—
2 vaquillonas g. y c. gorda Córdoba 114.50
12 vaquillonas cruza gorda Córdoba 85.—
20 novillos gordos Olavarría 150.—
3 torunos cruza gorda Olavarría 128.—
7 vacas gordas y cruza gorda dem 118.—
5 vacas g. y c. gorda Olavarría 10.50
5 vacas cruza gorda Olavarría 89.—
3 novillos flacos Olavarría 100.—

Mihura Hnos.—
8 novillos flacos Entre Ríos 90.—
1 toruno cruza gorda Entre Ríos 145.—
21 novillos cruza gorda Entre Ríos 130.—
10 vaquillonas cruza gorda Entre Ríos 97.—

Maraspin y Cía. Andrés—
104 novillos especiales Pehuajó 232.—
1 novillo cruza gorda Pehuajó 138.—
6 terneros regulares Pehuajó 40.—
7 terneros regulares Pehuajó 30.—

Martínez de Hoz Hnos.—
15 vacas g. y c. gorda Cereales 115.—
7 vacas cruza gorda ídem 92.—
3 vacas flacas Cereales 60.—

Matheu y Cía.—
12 novillos g. y c. gorda T. Lauquen 175.—
10 terneros regulares Chivilcoy 45.—
6 bueyes g. y c. gorda Chivilcoy 160.—

Nogueras y Avalos—
8 vacas flacas Lincoln 66.—
6 vacas flacas Lincoln 68.50
1 vaca m. gorda Lincoln 147.—
4 vacas gordas y c. gorda Lincoln 124.50
13 vacas cruza gorda Lincoln 97.50
4 vacas cruza gorda Lincoln 97.—

Peña y Cía. Julio L.—
40 vaquillonas g. y c. gorda Santa Fe 108.—
20 vaquillonas gordas y c. gorda Santa Fe 106.—
20 vacas ídem C. Tejedor 115.—

Rodríguez Gabino—
40 novillos especiales Lobera 225.—
20 novillos gordos y c. gorda Lobera 175.—
10 novillitos gordos Lobera 125.—

Roodger y Ca. Gmo. H.—
7 novillos cruza gorda C. Tejedor 113.50
25 novillos cruza gorda C. Tejedor 130.50
8 vacas m. gordas C. Tejedor 110.50
6 vacas g. y c. gorda C. Tejedor 120.—

Sansot Beltrán—
40 novillitos cruza gorda La Pampa 88.—
15 vacas gordas La Pampa 132.—
28 vacas cruza gorda La Pampa 106.—
1 novillo cruza gorda La Pampa 112.—

Salaberry y Berecetche—
2 vacas buena carne Córdoba 78.—
2 vacas cruza gorda Córdoba 58.—
4 novillitos cruza gorda Córdoba 89.—
6 novillitos buena carne Córdoba 72.—
7 novillitos g. y c. gorda Córdoba 107.—
2 novillos cruza gorda Córdoba 114.—
2 vaquillonas flacas Cañuelas 52.—
2 vacas g. y c. gorda Cañuelas 115.—
3 terneros regulares Cañuelas 33.—
3 vaquillonas cruza gorda Rivadavia 90.—
60 novillos g. y c. gorda Madariaga 153.—
8 terneros buenos Madariaga 59.50
5 terneros regulares Madariaga 59.50
14 terneros regulares Madariaga 38.—
16 terneros regulares Madariaga 19.50
80 novillos cruza gorda dem 134.—
10 terneros regulares Entre Ríos 17.50
10 terneros regulares Entre Ríos 21.—
10 terneros regulares Entre Ríos 15.—

Santamarina e hijos—
15 vaquillonas g. y c. gorda T. Lauquen 117.—
5 novillitos c. gorda T. Lauquen 85.—
1 vaquillona buena carne T. Lauquen 70.—

Schreiber, D'Hers y Cía.—
29 novillos c. gorda Matanza 130.—
10 vaquillonas flacas Matanza 65.—

Trelles y Maciá—
5 vacas g. y c. gorda G. Paz 120.—
5 vacas cruza gorda ídem 82.—
5 novillitos cruza gorda G. Paz 87.—
4 vaquillonas buena carne G. Paz 74.—

Unzué Alzaga y Cía.—
15 vaquillonas g. y c. gorda Bragado 111.—
15 vaquillonas g. y c. gorda Bragado 110.—
14 vaquillonas cruza gorda Bragado 90.—
10 vaquillonas g. y c. gorda 9 de Julio 127.—
85 novillos especiales Luján 220.—
3 novillos g. y c. gorda Bragado 160.—
8 novillos cruza gorda Bragado 113.—
2 novillitos buena carne Bragado 78.—
3 vacas g. y c. gorda Bragado 127.—
4 vaquillonas cruza gorda Bragado 95.—
1 vaca flaca Bragado 30.—
72 vacas cruza gorda Navarro 95.—
80 novillos m. gordas Pehuajó 201.—

Tabacco Hnos. y C.—
1 novillo g. y c. gorda 3 Arroyos 158.—
15 novillos ídem ídem 3 Arroyos 138.—

Wallace y Cía.—
4 bueyes g. y c. gorda Bragado 165.—
11 novillos g. y c. gorda Bragado 143.—

Urtasun e hijos Martín—
2 vacas g. y c. gorda Pellegrini 150.—
38 novillos g. y c. gordos Pellegrini 145.—

VENTAS DE CERDOS

Tabacco Hnos. y C.—
44 cerdos especiales Albertti, pesos 0.27 1|2 el kilo.

Aphecea y Cía. Juan—
44 cerdos especiales 9 de Julio, pesos 0.28.

Crespo y Rodríguez—
18 cerdos flacos T. Lauquen, cada uno 15.20.

Casch, Jones y Cía.—
20 cerdos especiales Casares kilo 0.37.

Salaberry y Berecetche—
20 cerdos especiales, G. Pintos, el kilo 0.35.
27 cerdos buenos, ídem el kilo 0.32.

Alvarez José Luis—
20 cerdos especiales Pergamino el kilo 0.40.

Bargo, Lascurain y Etchegaray—
44 cerdos regulares Córdoba, 0.28.

Wallace y Cía.—
42 cerdos buenos Bragado, 0.33.

De Lellis y Fages Hnos.—
25 cerdos especiales Saladillo, 0.38 1|2.
21 cerdos especiales, ídem 0.36.
4 cerdos especiales Saladillo, 0.37.

MERCADO DE LANARES (TABLADA)

Las cotizaciones para toda clase de tropas han declinado más en el día de hoy como consecuencia de los grandes arribos de haciendas de los últimos días. En corderos la baja siente mayor importancia a causa de que los compradores operan con límites muy moderados en razón a que disponen de existencia.
La entrada del día fué de 15.501 animales, habiéndose vendido durante la mañana 15.070 cabezas, repartidas en esta forma:
La Plata Cold Storage 1636, Las Palmas 688, Compañía Sansinena 5592, La Blanca 1579, Argentino Central 796, Armour 100, y 4700 para los matarifes locales.
Los precios extremos de la mañana fueron los siguientes:

Capones para frigorífico, desde	$ 10.50 a 15.40
Idem para matadero	" 17.— a 18.—
Ovejas para matadero	" 9.50 a 17.50
Borregos para matadero	" — a 6.50
Borregos para frigorífico	" 10.50 a 13.20
Corderos para frigorífico	" 5.— a 10.30
Corderos para matadero	" 6.50 a 7.55
Corderos pelados para matadero	" 2.50 a 6.50
Capones para invernada	" — a 10.—

VENTAS DE HOY

Bargo, Lascurain y Etchegaray—
49 capones Frigorífico Cachari 13.90
50 corderos Matadero Cachari 7.30
15 corderos Frigorífico Cachari 9.—
11 capones Frigorífico Parich 15.30
40 corderos Matadero Parich 6.20
74 corderos Matadero Parich 6.30
21 corderos Frigorífico Parich 9.40
54 corderos Matadero Parich 7.20
20 corderos Matadero Parch 8.50

Velaz y Cía. Angel—
514 capones Frigorífico Armas 14.20
434 capones Frigorífico Alzaga 14.50
115 capones Frigorífico Alzaga 13.50
27 capones Frigorífico Rizlos 11.20
113 borregos Matadero Rizlos 8.—

Lanús Florencio y Ado.—
268 capones Frigorífico Madariaga 15.—
32 ovejas Matadero Madariaga 15.—
201 capones Frigorífico Cangallo 14.20

Martínez y Saharrea—
120 capones Frigorífico Barker 13.30
64 ovejas Matadero Barker 11.50
15 ovejas Matadero Barker 17.—

Tabacco Hnos. y Cía.—
115 borregos Frigorífico 3 Arroyos 11.—
376 capones Frigorífico 3 Arroyos 14.—

Salaberry y Berecetche—
76 capones Frigorífico Serigne 14.—
78 ovejas Matadero Serigne 12.20
20 corderos Frigorífico Serigne 9.—
40 corderos Matadero Serigne 7.20
160 corderos pelados Matadero S. Enrique 5.10
74 ovejas Matadero Condarco 17.30
33 ovejas Matadero Condarco 15.—
106 ovejas Matadero Condarco 11.80
51 capones Matadero Segurola 17.20
449 capones Frigorífico Segurola 15.—
207 capones Frigorífico Madariaga 14.—
43 capones Frigorífico S. Eladio 11.70
152 capones Frigorífico Azul 13.50
30 capones Matadero Azul 17.50
60 capones Frigorífico Hinojo 13.—
17 corderos Frigorífico Hinojo 8.20
23 ovejas Matadero Hinojo 13.30
22 capones Frigorífico Rocha 13.70
24 ovejas Matadero Rocha 13.20
25 corderos pelados Matadero Rocha 6.50
389 corderos pelados Matadero Rocha 4.—
30 corderos pelados Rocha 2.50
109 corderos pelados Parich 5.—

Córdoba e hijo Pedro—
150 capones Frigorífico Chascomús 15.—

Cucullo Felipe L.—
94 capones Frigorífico Azcuénaga 13.30
20 corderos Frigorífico Azcuénaga 9.—
30 corderos Matadero Azcuénaga 7.10
24 corderos Matadero Azcuénaga 6.—

Lizarralde Hnos.—
50 capones Matadero Ojeda 17.50
100 capones Frigorífico Ojeda 15.40

Chapar y Cía. Juan—
226 capones Frigorífico Napaleju 15.—
189 ovejas Matadero Ojeda 10.—
11 capones Invernar Ojeda 10.—

Zorrtet Hnos.—
190 capones Frigorífico Azul 16.40
45 ovejas Matadero Azul 15.80
47 ovejas Matadero Azul 12.60

Devoto y Cía. Tomás—
102 capones Frigorífico Santo Domingo 15.70
215 corderos Matadero Vásquez 7.40

Gibson Hnos.—
121 corderos Matadero Miramonte 7.60
123 corderos Matadero Miramonte 7.20
20 capones Frigorífico Miramonte 12.40
105 corderos Matadero Miramonte 6.10

Petersen y Gutiérrez—
100 capones Frigorífico Arditti 14.20

Lalor Juan—
254 capones Frigorífico Trevolares 12.50
45 ovejas Matadero Trevolares 15.10
248 ovejas Matadero Trevolares 13.40
150 capones Frigorífico Azul 15.—
100 capones Frigorífico Pardo 14.40

Wallace y Ca.—
60 corderos Matadero Ibáñez 6.—

Iraizos Martín—
181 borregos Matadero Cachari 6.50

Bayona y Ferrazzini—
144 capones Frigorífico Napaleju 14.—

Sansot Beltrán—
20 capones Matadero Barker 17.—
21 capones Frigorífico Barker 14.80
10 ovejas Matadero Barker 15.—
25 capones Frigorífico Barker 10.50

Rodríguez Gabino—
100 capones Frigorífico Napaleju 14.30

La Coop. de Hacendados—
150 corderos Frigorífico Olavarría 9.50
33 corderos Matadero Olavarría 6.50
274 corderos Matadero Ancón 6.40
65 corderos Matadero Alcón 5.50

Julio L. Peña y Cía.—
101 capones Frigorífico Vigilancia 15.30
100 corderos Matadero Vigilancia 7.60
15 corderos Matadero Vigilancia 6.50

Lanusse Pedro y Antonio—
16 capones Matadero Muñoz 18.—
264 capones Frigorífico Muñoz 14.20
185 capones Matadero Muñoz 15.20
50 capones Matadero La Naranja 17.—
61 capones Matadero La Naranja 7.30
88 corderos Matadero Pardo 6.—
59 corderos Matadero Pardo 5.20
150 capones Frigorífico Madariaga 14.30
38 corderos Matadero Barker 7.80
280 corderos Matadero Barker 6.80
149 capones Frigorífico Ceballos 10.50
11 ovejas Matadero Ceballos 10.50
240 corderos Frigorífico Ceballos 10.20

Patrón Costas y Peró—
178 capones Frigorífico La Madrid 16.—
90 capones Frigorífico Urdeán 15.10
131 capones Frigorífico Rocha 15.10
10 capones Matadero Rocha 17.50
60 corderos Matadero Rocha 9.70
10 corderos Matadero Rocha 7.30

Etcheverry y Cía. José—
135 corderos Frigorífico La Madrid 10.50
45 corderos Frigorífico La Madrid 8.—

Oján y Cía. Francisco—
24 capones Frigorífico Larronde 15.30
112 ovejas Matadero Larronde 14.50
112 corderos Matadero Larronde 6.50
160 corderos Frigorífico Larronde 9.60

Podestá y Cía.—
26 corderos Matadero Cooper 7.—
35 capones Frigorífico Cooper 10.30
111 ovejas Matadero Cooper 9.30

Goñi e hijo Ignacio—
383 borregos Frigorífico Anguil 13.30
475 corderos Frigorífico La Zanja 10.—
31 ovejas Matadero La Zanja 10.70
280 capones Frigorífico V. Valencia 14.50
280 ovejas Matadero 12 de Octubre 11.50

MERCADO DE ABASTO PROVEEDOR

Han entrado hoy en este mercado 135 chatas y 265 carros con un total de 723.200 kilos de verdura y 284.500 kilos de fruta 42 pichoneras con aves y 32 cajones de huevos.
Los precios para toda clase de mercadería se mantienen en un límite relativamente bueno, encontrando pronta salida tanto la fruta como las verduras y legumbres.
Los precios corrientes fueron los siguientes:
Manzanas, por cajón de $ 7.50 a 9.
Bananas brazileras por cacho, de $ 0.70 a 1.50.
Duraznos s|calidad, de $ 3 a 9.50.
Ciruelas, el canasto de $ 5 a 7.
Limones, el cajón de $ 5 a 6.50.
Ananás, la docena de $ 4.50 a 5.
Naranjas, por mil de $ 20 a 25.
Naranjas Valencia, por cajón de $ 8 a 9.50.
Sandías, ciento, de $ 16 a 18.50.
Castañas, los diez kilos de $ 2.50.
Tomates, cajón de G$ 0.70 a 1.50.
Papas por bolsa de $ 3 a 4.30.

ASAMBLEAS

Han sido convocados los señores accionistas de las siguientes sociedades:

Club Italiano"

Para la asamblea general extraordinaria que debe celebrarse mañana, a las 9.30 p. m., en Rivadavia 4731.

Centro Unión Corredores de Comercio

Para la asamblea extraordinaria que tendrá lugar mañana, a las 8 p. m. en R. Peña 361.

REMATES DE ESTA NOCHE Y MAÑANA

Judiciales—Inmuebles

Propiedad en Villa Devoto. Base $ 4.964.14, mañana, a las 4 p. m. — Rodolfo Bollini y Cía.

—Campo en Saladillo. 4.465 hectáreas. Base $ 260.000. Mañana, a las 3 p. m.

—Fracciones de isla en San Fernando, 12 y 25 hectáreas, respectivamente. Bases $ 250 y $ 200 la hectárea. Mañana, a las 3 p. — Bravo Barros y Cía.

—Casa en Villa Hué. Base $ 4.978. Mañana, a las 4 p. m.

—Dos terrenos con edificio en Vélez Sarsfield. Base $ 3.500. Mañana, a las 4 p. m.

—Dos fracciones de tierra en Rosario. Base $ 80.000. Mañana, a las 4 p. m. — Alberto C. González.

Campo en La Pampa. 1.536 hectáreas. Base $ 17 c|u. Mañana, a las 4 p. m. — Carlos A. Grane.

—Terreno en Haedo. Base, $ 7.000. Mañana, a las 3 p. m. — Rogelio P. Raynelli.

—Campo en Loberia. 677 hectáreas, con instalaciones y dependencias. Base, $ 200 c|u. Mañana, a las 3 p. m. — Varela y Rodríguez.

—Casaquinta en San Isidro. Base, $ 20.000. Mañana, a las 3 p. m. — F. Astoul Bonorino.

Banco de la Nación Argentina

Propiedad en Cabildo y Federico Lacroze. Base, $ 75.000. Mañana, a las 2.30 p. m.

Banco Hipotecario Nacional, (sucursal Salto)

Campo en Rosario de la Frontera. 3.388 hectáreas. Hip. $ 30.000. Base, $ 35.000. Mañana, a las 2 p. m.

Haciendas

590 vacunos y 60 lanares en Luján. Mañana, a la 1.30 p. m. — Nazar y Hernández.

2.170 vacunos y 1.250 lanares en Cacharí. Mañana, a las 2 p. m. — Pedro y Antonio Lanusse.

1.700 vacunos en General Belgrano. Mañana, a las 12 m. — Drohare y Cía.

700 vacunos, 180 lanares y 10 yeguarizos, en Pergamino. Mañana, a las 2 p. m. — A. L. Navarro y Cía.

400 vacunos y 100 lanares, en Lezama. Mañana, a las 12 m. — Amérsola, Arrinda y Cía.

1.200 novillos y vacas, y 100 lanares, en Tandil. Mañana, a las 2 p. m. — Brivio Vannoni y Cía.

700 vacunos en Cañuelas. Mañana, a las 2 p. m. — Pascual Donadío.

3.000 vacunos en Mercedes (San Luis). Mañana, a las 9 a. m. — Oribe, Corradi y Cía.

Muebles

Varias clases y estilos. Hoy, a las 8.30 p. m. — S. Socolovsky.

—Juegos de sala, comedor, etc. Hoy, a las 8.30 p. m. — A. A. Calcagno.

—Aparatos automáticos. Hoy, a las 9.30 p. m. — B. García.

—Cajas de hierro y otros. Esta noche, a las 9 p. m. — C. Espejo y Cía.

—Mobiliario completo. Hoy, a las 8.30 p. m. — Ramón Latorre.

Artículos generales

Casimires, trajes, medias, etc. Mañana, a las 4 y 8.30 de la noche. — S. Fernández Amil.

—Existencias y útiles de fábrica de camas de hierro. Mañana, a las 2 p. m. — A. Chaviu.

—Ferretería y artículos rurales. Mañana, a las 2 p. m. — J. J. Gowland y Cía.

—Alhajas, relojes y otros. Hoy, a las 8.30 p. m. — "La Equitativa".

—Automóviles Esta noche, a las 8. — Nicanor Cabal.

—Materiales de construcción y sanitarios. Mañana, a las 3 p. m. — Vernengo y Solé.

—Existencias de restaurant y café. Mañana, a la 1.30 p. m. — Luis B. Berutti.

—Mercaderías varias. Mañana, a las 3 y 9 p. m. — A. P. Taurel y Cía.

ADUANA

EXPORTACION DE PRODUCTOS DEL PAIS

Se han exportado en el día de ayer, por el puerto de la capital, los siguientes productos:

Para Nueva York: 1.276 fardos lana con 584.569 kilos; 18 cajones tripas secas con 2.640 kilos; 583 bultos garras con 15.846 kilos; 176 cascos tripas saladas con 53.835 kilos; 729 bolsas carne ovina con 66.796 kilos; 7 cascos pellejos con 6.000 kilos; 8.000 cueros vacunos salados con 205.915 kilos.

Para Amsterdam: 300 cascos sebo con 63.107 kilos; 239 cascos tripas saladas con 63.399 kilos; 1.500 bolsas tortas oleaginosas con 101.290 kilos; 371 fardos lana con 164.738 kilos; 525 bolsas avena con 25.000 kilos; 863.000 kilos de avena a granel; 1.923 bolsas nabo con 101.000 kilos; 12.002 bolsas afrechillo con 517.000 kilos.

Para Santos: 4.294 bolsas harina con 171.336 kilos.

Para Bilbao: 20.603 bolsas maíz con 1.317.056 kilos; 1.921 bolsas trigo con 131.205 kilos.

Para Barcelona: 8.635 bolsas maíz con 544.127 kilos.

Para Leixoes: 55 fardos tripas secas con 4.200 kilos.

Para Génova: 95 rollizos de quebracho con 54.000 kilos.

Para San Vicente a órdenes: 1.775 bolsas maíz con 106.500 kilos; 325 caballos en pie.

Para Londres: 1.777 bolsas lino con 113.496 kilos.

Para Dinamarca: 710 bolsas lino con 45.203 kilos.

Para El Havre: 52.184 bolsas maíz con 3.380.117 kilos; 2.143.000 kilos de maíz a granel; 51.052 fardos pasto con 2.984.143 kilos.

MARITIMAS

Vapores esperados

Vapor griego Aspassía, de Cardiff en la Dársena Sud, con carbón.

—Id, inglés Sta rof Ireland, de Cardiff en la Dársena Sud, con carbón.

—Id. norteamericano California, de la rada a Barracas, con carbón.

—Id. dinamarqués Nordhwalen. de la rada en el Dique 3, a cargar.

Id. noruego B. Dyerison, de La Plata en la Boca, con carga general.

Vapores a salir

Vapor inglés Newlin, del Dique 3 para San Vicente, con frutos.

—Id. íd. Herschel, del Dique 2 para Bahía Blanca, en lastre.

—Id. íd. Araguaya, de la Dársena Norte para Liverpool, con pasajeros, correspondencia y carga, salió a las 10 a. m.

—Barca noruega Ashmore, del Dique 3 para la rada, a órdenes con frutos.

—Fragata italiana Yallaroz, del Dique 1 para la rada, a órdenes con frutos.

—Vapor inglés Lodaner, de la Boca para Santa Fe, en lastre.

—Id. francés Amiral S. de Lamornaix, del Dique 1 para Burdeos, con frutos.

Vapores de los ríos

Llegaron: Ciudad de Montevideo, Río Uruguay y Cabo Santa María, de Montevideo.

Salen: Río Uruguay a las 10 y 15 p. m., Ciudad de Montevideo a las 10 y 30 p. m., Cabo Santa María a las 11 p. m. para Montevideo.

Línea de la Costa Sud

Madrid, salió el 11 de Puerto Madryn para ésta, con pasajeros y carga.

—Camarones, saldrá el 29 para Río Gallegos y escalas, con pasajeros y carga.

—Brasil, salió el 11 de San Antonio para ésta, con carga.

—Mascotta, saldrá mañana de la Dársena Sud para Bahía Blanca, con carga.

—Argentino, saldrá mañana de la Dársena Sud para Punta Arenas y escalas, con escala en Ushuaia, con pasajeros y carga.

Línea del Brasil

Juanita, salió ayer del Dique 3 para Antonina y escalas.

—Toro, saldrá mañana del Dique 3 para Porto Alegre y escalas, con pasajeros y carga.

—Dalmata, salió el 11 de Paranaguá para ésta.

—Libertad, saldrá mañana del Dique 3 para Río de Janeiro, con carga.

—Emilia Barthe, llegará pasado mañana de Paranaguá, con carga.

—Porvenir, entró ayer a Barracas de Paranaguá, con carga.

—Benjamín, debe salir hoy de Paranaguá para ésta, con carga.

Vapores en viaje

Francés Amiral V. de Joyeuse, salió el 10 de Burdeos para ésta.

—Id. Amiral S. de Lamornaix, salió hoy de ésta para Burdeos.

—Id. Garrona, de Burdeos para ésta, salió el 12 de Lisboa.

—Id. Flandre, de ésta para Burdeos, salió el 12 a las 8 p. m. de Río de Janeiro.

—Inglés Byron, de Nueva York para ésta, salió el 12 de Río de Janeiro, es esperado en ésta el 17 del corriente.

—Italiano Garibaldi, es esperado en ésta el 5 de Febrero próximo procedente de Génova.

—Inglés Horace, llegó ayer a Montevideo procedente de Liverpool, con carga general, es esperado hoy en ésta.

—Holandés Tubantia, de Amsterdam para ésta, salió el 11 de Lisboa.

—Id. Frisia, es esperado pasado mañana en ésta procedente de Amsterdam y escalas.

—Id. Gelria, de ésta para Amsterdam, llegó el 12 a Lisboa.

—Id. Zeelandia, saldrá el 19 de Amsterdam para ésta.

—Id. Hollandia, de ésta para Amsterdam, salió el 12 a las 6 p. m. de Santos.

—Español Príncipe de Asturias, saldrá el 17 de ésta para Barcelona y escalas.

—Id. Infante Isabel, saldrá el 17 de Barcelona para ésta.

—Id. Reina Victoria Eugenia, de Barcelona para ésta, salió el 9 de Tenerife.

—Id. Infanta Isabel de Borbón, de ésta para Barcelona, pasó el 10 por el Ecuador.

—Id. León XIII, salió el 12 de Bilbao para ésta.

—Francés Dupleix, de Marsella para ésta, salió el 9 de Lisboa.

—Id. Samara, de Burdeos para ésta, salió el 10 de Dakar.

—Id. Sequana, saldrá el 22 de Burdeos para ésta.

—Inglés Demerara, de Liverpool para ésta, salió el 7 a las 6 p. m. de Lisboa.

—Id. Araguaya, salió hoy de ésta para Liverpool.

—Id. Deseado, de ésta para Liverpool, salió el 5 de Lisboa.

—Vestris, salió el 8 de Nueva York para ésta.

—Id. Victoria, de Liverpool para ésta, salió el 9 de Lisboa.

—Id. Highland Corrie, salió ayer de La Plata para Londres y escalas.

—Id. Highland Scott, salió el 6 de Londres para ésta.

—Id. La Rosarina, salió hoy de La Plata para Londres y escalas.

Movimienta de buques de ultramar habido en el puerto de la capital, desde las 8 a. m. de ayer hasta las 8 a. m. de hoy:

Entradas: Vapor noruego Brasil, íd. inglés Río Preto, íd. norteamericano Oregonian, íd. inglés Highland Laird, barca noruega Urania.

Salidas: Vapor inglés Highland Enterprisse, íd. español Eolo, íd. nacional Juanita.

Movimiento habido en el puerto de la capital

en el día de ayer

Descargaron: Dársenas y Diques, 11 vapores; Riachuelo, 18.

Cargaron: Dársenas y Diques, 20 vapores; Riachuelo, 5.

Giros otorgados: Goyaz, Dique 2 sección 1a. a descargar; Emilia Barthe, Dique 1 sección 1a. a descargar; Santa Fé, Boca frente al F. C. S. a cargar; Dunbar, Dique 1 parte Este embarcadero a embarcar; Almirante Gravina, Dique 1 parte oeste a cargar; P. de Asturias, Dársena Norte sección 3a. a embarcar; Ragna, Dique 3 parte Este a cargar; Vaca, Boca sección removido a descargar y cargar.

VAPORES CORREOS

A salir

Enero 17: Vapor español Príncipe de Asturias, llevará correspondencia para Brasil, España Australia, Nueva Zeelandia, Sud Africa, Bélgica, Francia, Gran Bretaña, Suiza, Italia, Egipto, Grecia y Portugal con alcance en el puerto hasta las 11 a. m.

Enero 21: Vapor holandés Frisia, llevará correspondencia para Alemania, Austria-Hungría Bulgaria, Turquia y Rusia, sin responsabilidad para la Dirección del Correo y a cargo del remitente.

A llegar

Día 16: Holandés Frisia, traerá correspondencia de Europa hasta el 22 de diciembre.

Día 17: Inglés Byron, traerá correspondencia de Norte y Centro América hasta el 25 de diciembre.

El paquete Avón

Este paquete de la Mala Real Inglesa que debía zarpar hoy de Liverpool para ésta, suspendió el viaje a causa de que lo requisó el gobierno británico.

Prácticos de turno para los vapores de salida

Del Puerto: 8 Francisco Pinasco, 9 Antonio Mitre, 10 José Irena, 11 Juan Cacciola, 12 José Alimonda, 13 Plácido Fiannaca, 14 Alejandro Petrovich, 15 Nicolás Damianich 16 José Sandoz, 17 Tomás Cespi, 18 Pascual Culota, 19 Juan Balestra.

Del Río de la Plata: 14 E. Calcagno, 15 F. Poliza, 16 F. Lawrow, 17 A. Andriani, 18 M. García, 19 E. Camiglia.

Algunos de los pasajeros de cámara salidos anoche con el vapor Ciudad de Buenos Aires para Montevideo:

José Irala, Juan Bianchi y familia, Luciana Torres, Inocencio Maidone, Dr. Malendinid, Ana Martinez y familia, Juan Pilar, Alberto Delea y familia, Vicente Dagi, Julio Lies, Rafael Fernández y familia, Ilda Wohupaien, Juan Solari, Raquete Farville, Armando Coli y familia, Manuel Dob y familia, Carlota Peña Marcelino Portela y familia, Juan Patrias y familia, Luis Menega, etcétera.

AVISOS VARIOS

CASA VACCARO

La Casa de Cambio más acreditada de la República

LOTERÍA NACIONAL

Comisiones en General

AVENIDA DE MAYO 646

BUENOS AIRES

EMPRESA DE PINTURAS DE JUAN J. GUERRA

Para la ciudad o campaña. — Presupuestos gratis. — San Salvador 3869.

DIRECCION PATENTES DE INVENCION Y MARCAS DE FABRICA, DE COMERCIO Y DE AGRICULTURA.

Marcas solicitadas el 13 de enero de 1916

51178

PATENTED AUG. 31. 1909

WOOSTER BELTING

51179 51181

"A. B. C." OMEGA

51180

LA PESCADORA

51182

51183

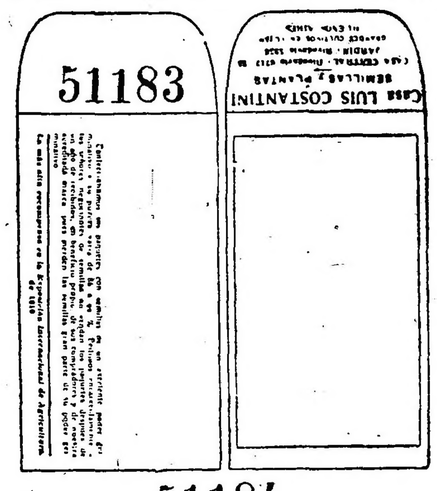

51184

Acta No. 51.178. — Duryea Manufacturing Company. — Correas de transmisión de la clase 17.

Acta No. 51.179. — Moore y Tudor. — Yerba mate, clase 22.

Acta No. 51.180. — José Serrats. — Conservas alimenticias en general y Salazones, clase 22.

Acta No. 51.181. — Visscher, Levie y Cía. — Calzados, clase 16.

Acta No. 51.182. — Gignoux Fréres et Cie.—Agua oxigenada, clase 2.

Acta No. 51.183. — Casa Luis Constantini. — Semillas, clase 24 (envase).

Acta No. 51.184. — Recagno Hnos. — Vinos, clase 23.

OBLIGADO & Cía.

Agentes de Patentes y Marcas — B. Mitre 343

AVISOS POPULARES

DIEZ CENTAVOS POR PUBLICACION

TRABAJOS PEDIDOS

ARMADORAS DE CAMISAS SE NECESITAN; Sarmiento 524.

AJUSTADOR MECANICO, PRACTICO EN TEMPLE, se necesita, Palos 932.

APPRENDIZA PLANCHADORA SE PRECISA, Pasaje Aballe No. 66 (Chiclana y Boedo).

APRENDIZAS MODISTAS DE SOMBREROS, Enseñanza completa en tres meses, Independencia 3143.

BORDADOR PRACTICO EN MAQUINA "CORNELY" dos agujas, se precisa, Rodríguez Peña 133.

BUENA PREPARADORA DE SOMBREROS Y adornadora, se necesitan, Esmeralda 828.

CORREDORES Y VIAJANTES A COMISION necesito para la venta de un artículo indispensable en el verano y de gran aceptación en hoteles, hospitales, farmacias, almacenes, etc., presentarse de 7 a 10 a. m., San Salvador 4833.

CORREDOR DE TEJIDOS BIEN RELACIONADO en la plaza, se precisa; Alsina 1000.

COSTURERAS PARA ROPA BLANCA DE señora, se necesitan, con muestra; Sarmiento 524.

CORREDORES PARA VENTA DE UN ARTICULO patentado indspensable para toda clase de comercio. Corrientes 1230.

COSTURERAS PARA VESTIDOS DE señora y niña, con muestra, se necesitan; Sarmiento 524.

CORREDORES A COMISION PARA LA PLAZA, SE necesitan para la colocación en tiendas, mercerías y farmacias de los inmejorables productos "Rex" (jabn, polvo y talco). Dirigirse por carta indicando referencias a los introductores Eduardo Bonduel y Cía., Victoria 827, Buenos Aires.

CORREDOR PRACTICO, REMATES Y BALANCES, que recorra puramente almacenes, pago 50 o|o, necesito, Alsina 679, de 6 a 7 p. m., Vaccaro.

COSTURERAS DE ROPA BLANCA, PARA señoras y niñas, se necesitan en los talleres Gath y Chaves Ltd., México 3486. Presentarse con muestra, de 7 a 10 a. m. y de 2 a 5 p. m.

DEPENDIENTE PRACTICO DE 15 a 17 años PARA almacén, preciso, Chile 1601.

DEPENDIENTE DE ALMACEN, DE 18 años, práctico, necesito, México 3202.

DEPENDIENTE JOVEN, español, NECESITO PARA una aceitería: California 1774.

DEPENDIENTE DE 15 a 18 años PRACTICO PARA almacén, se necesita, California 2308.

ENCUADERNADOR DE LIBROS EN BLANCO, SE necesita: Rivadavia 1265.

ENCUADERNADORES MUCHACHOS QUE SEPAN doblar y coser al telar, Vélez Sársfield 265, continuación de Entre Ríos, de 7 a 8 a. m.

ENCARGADO PARA HARAS DE CABALLOS DE carrera, se necesita. Dirigirse por carta a Juan B. Pons, Cangallo 456, indiando pretensiones y referencias de otros haras de carrera donde haya trabajado.

FOTOGRAFO MEDIO OFICIAL Y APRENDIZ ADElantado, preciso, Rivadavia 8321.

FOTOGRAFOS! RETOCADORES DE BROMUROS prácticos se necesitan, Paso 374.

FACTURISTA PARA CASA MAYORISTA SE NECEsita, Casilla Correo 1276, con buena letra, indicando edad y pretensiones.

FABRICA DE MEDIAS, MAQUINA COTTONS, necesita operarios, maquinistas colocadores, rematadoras y costureras, Pichincha 247.

JOVEN PARA OBRADOR SE NECESITA. RIVAdavia 8137.

JOVEN NECESITO, PARA NEGOCIO DE FERIA; Olavarría 1399.

JARDINERO QUINTERO SE PRECISA, LA MUjer para ayudar a los quehaceres, inútil presentarse si no son competentes, tratar, Lavalle 2327.

MUJER DE 20 a 25 años SE NECESITA PARA TOdos los qupehaceres de casa seria corta familia, Nicaragua 4937, departamento 10.

MUJER FORMAL PARA SERVICIO DE señora SOla entendiendo algo de cocina, buenas recomendaciones se necesita, Belgrano 1572, departamento 10.

MUJER FORMAL, PARA COCINA Y OTROS quehaceres de corta familia en Temperley, se necesita; tratar San José 295.

MATRIMONIO SE NECESITA, JARDINERO EL marido y todos trabajos la señora, inútil presentarse sin buenas recomendaciones, Viertes 578, Banfield.

SE NECESITA MUCHACHA DE 14 a 16 años, PARA servicio de corta familia; Olleros 3035.

SE NECESITA MUJER SOLA PARA LIMPIEZA DE casa en cambio cama y pieza, Las Heras 1840.

SE NECESITA SIRVIENTA PARA TODO SERVIcio, sin cama, Gral. Hornos 1459, Barracas al Norte.

SIRVIENTA SE NECESITA PARA POCA FAMILIA, Simbion 3124, Vill del Parque.

TAPICERO FRANCES RECOMENDADO, OFRECEse para casas de familias, especialidad en cortinados, muebles, fundas y tapizar paredes. Precios módicos, Canning 488. U. T. 2013, Mitre. 156 v. En. 21

TRABAJOS OFRECIDOS

AMA SE OFRECE, LECHE DE 2 MESES, CON chico robusto; Provincias Unidas 3249.

AMA SE OFRECE PARA DAR 4 O 5 VECES AL día, Balcarce 1028, M. de N.

AMA JOVEN ARGENTINA PRIMERIZA, LECHE de 5 meses, se ofrece, Humberto 1835.

AMA JOVEN vasco-esppañola SE OFRECE, LECHE de un mes y muy buena, 60 $, Provincias Unidas 2235, Flores.

AMA CON LECHE DE TRES MESES Y ABUNDANte se ofrece para criar en su casa, Liniers 1781.

COCINERA FORMAL SE OFRECE, TRATAR Gral. Urquiza 187.

COCINERA CON BUENAS RECOMENDACIONES SE ofrece, Sarandí 51.

COCINERA SE OFRECE PARA CORTA FAMILIA, Cangallo 3736.

COCINERA DEL PAIS SE OFRECE PARA CORTA familia con cama, Pasco 1395.

COCINERA VIUDA, SE OFRECE, PARA CORTA familia; Moreno 2889.

COCINERA SE OFRECE CON RECOMENDACIOnes, Valentín Gómez 3550.

EMPLEADO DE ESCRITORIO. DACTILOGRAFO, buena letra, ofrécese, B. Mitre 1607.

HERRERO DE OBRA, OFICIAL COMPETENTE, con certificados, se ofrece para ciudad o campaña; Martín García 709, carta a E. P. K.: Independencia 3828.

HOMBRE JOVEN Y ROBUSTO CON BUENOS INformes se ofrece para casas mayoristas o cosa análoga, ocurrir Uruguay 821.

HOMBRE JOVEN, DECENTE, TRABAJADOR, SE ofrece para peón en general, entiende de todo, va al campo, bien recomendado, J. Aulet, Suárez 500, Boca.

HOMBRE PRACTICO PARA NEGOCIO DE CAMpaña, avicultura y agricultura, se ofrece, con las mejores garantías y referencias, tratar Tres Esquinas 2637, Buenos Aires.

HOMBRE SERIO SE OFRECE, SERENO O PORtero, Garay 1430, pieza 15.

HERRERO CARPINTERO COMPETENTE PARA estancia, se ofrece, Tacuarí 1744.

HOMBRE SE OFRECE, COMPETENTE EN ELAboración de cerdos, fiambrería y mostrador, L. S., Bompland 2431.

JOVEN SE OFRECE RECOMENDADO, PARA trabajo de cualquier ramo, por horas de mañana y de 7 a 10 p. m., Esmeralda 971, J. F.

JARDINERO, QUINTERO, HOMBRE SOLO, ITAliano, con buena recomendación, se ofrece a casa particular o capataz, Venezuela 2074.

JOVEN ALEMAN DESEA EMPLEO COMO VENDEdor de tienda en cuyo ramo es muy práctico u otras funciones en el comercio, ofertas a Paseo de Julio 420, bajo empleado de comercio.

JOVEN español, MUY PRACTICO EN LAS CALLES se ofrece para repartidor, portero u ordenanza, con buenos certificados y cédula de identidad; a R. y V., Humberto 1160.

SE OFRECE BUENA COCINERA ARGENTINA, SAbe hacer pasteles, y empanadas a la criolla, sin cama, Manuilla 3245.

SE OFRECE AMA JOVEN ITALIANA CON LECHE de 3 meses para criar en casa, Santiago del Estero 1793.

SE OFRECE MATRIMONIO FORMAL Y DE CONfianza para caseros, pocas pretensiones a L. M.,

SIRVIENTA BIEN RECOMENDADA SE NECESIta, buen sueldo, O'Higgins 2096. p.

ALQUILER DE CASAS

SE ALQUILA UNA CASA, CALLE PERGAMINO número 460, con cloacas y todas comodidades. Venezuela 2396.

LOCALES JUNTOS O SOLOS SE ALQUILAN BAratos. Entre Ríos esquina Independencia.

EXTRAVIOS

SE HA EXTRAVIADO LA LIBRETA N.o 429 de V. Alsina, que perteneció a Josefa Leda Vázquez; se ruega devolverla a Humaitá número 2833. — V. Alsina, o a la Soc. general Pobladora, Sarmiento 643, escrit. 221.

Intendencia Municipal de la Capital

CEMENTERIO DEL NORTE

Cítase a los dueños del sepulcro conocido por de don Valentín Durand, y a los de la sepultura 3a., del núm. 76, sección San Antonio, del cementerio del Norte, para que dentro del plazo de 30 días, a contar de la primera publicación de este aviso, concurran a la dirección general de Cementerios, a fin de convenir la forma de dar ubicación a sus respectivas propiedades.—Buenos Aires, Enero 5 de 1916.—El secretario.

145v8Feb.

PROFESIONALES

MEDICOS

ANALISIS LABORATORIOS Y FARMACIA *Abierto Día y Noche*

SUIPACHA 477

U. T. 818, Libertad DOCTORES **NELSON**

Secretas-Sífilis-Piel

DOCTOR SARACENI (especialista)

Cura rápida de enfermedades secretas, estrecheces uretrales, blenorragia y orquitis. Curación de la sífilis con aplicación sin dolor del

606-914

De 8 a 11 a.m. y de 2 a 9 p.m. CORRIENTES 1777

Dr. A. F. CELESIA

Cirugía y enfermedades de señoras. De 2 a 4 p. m. — Bartolomé Mitre 1791.

Doctor CANTARELL Especialista en las enfermedades de la piel, vías urinarias, secretas de ambos sexos y las propias de las señoras. Tratamiento científico, eficaz y rápido de la neurastenia, debilidad vital y agotamiento.

De 2 a 5 p. m. LAVALLE 910 y 8 a 9 p. m.

Farmacia Americana

Ciencia y Trabajo. Legítimo y barato. Recetas para todas las sociedades. Carlos Calvo 4000 y Almirante Brown 801. — Serapio Domínguez, farmacéutico.

Dr. W. E. ESCUDERO

Señoras, niños y partos. Lunes y viernes, de 4 a 6 p. m. — Arenales 1592. — U. Telef. 238, Juncal.

ABOGADOS

A. V. LOPEZ

ABOGADO GANGALLO 599

Dr. FRANCISCO BEIRO

TALCAHUANO 287

U. T. 796, Libertad.

DOCTOR VICENTE C. GALLO

Estudio: Avenida de Mayo 1411,

U. T. 665 (Libertad)

DOCTOR FERNANDO SAGUIER

Estudio: Florida 440.

U. T. 6087 (Avenida)

DOCTOR TOMAS DE VEYGA

Estudio: Sarmiento 643, U. T. 6060 (Aven.)

La Plata, calle 7 N.o 791. U. T. 377, La Plata

DOCTOR LEOPOLDO MELO

Estudio: Bmé. Mitre 311

U. T. 1913 (Avenida) y 1866 (Juncal)

Dr. TOMAS A. LE BRETON

Estudio: Bmé. Mitre 343

Dr. ERNESTO CORVALAN

Estudio: Avenida de Mayo 981

U. T. 3900 (Libertad)

DOCTOR JULIO A. ROJAS

Estudio: Uruguay 543, Dpto. 2

U. T. 1955, (Libertad)

Estudio de los Dres. CELESIA Y SILVA

Tucumán 900, U. T. 1465 (Libertad)

DOCTOR LUIS J. ROCCA

Anchorena 626.—U. T. 841 (Mitre)

DOCTOR ELEODORO LOBOS

Estudio: Maipú 462

U. T. 22 (Avenida) y 3710 (Avenida)

DOCTOR EMILIO ZORRAQUIN

Estudio: Cangallo 666

U. T. 270 (Avenida) y 3894 (Juncal)

Doctor Leonardo Pereyra Iraola

Esmeralda 1212, U. T. 1521 (Juncal)

Estudio: Florida 880, U. T. (Av.)

DOCTOR HIPOLITO LEYS

Estudio: Lavalle 930, U. T. 3608, (Lib.)

DOCTOR VICTOR M. MOLINA

Estudio: Avenida de Mayo 605

U. T. 4954 (Avenida)

Dr. Antonio Barrera Nicholson

Estudio: Tucumán 1353, U. T. 806 (Libertad)

Dr. DOMINGO E. SALABERRY

Defensa 188

DOCTOR F. NUÑEZ LOZANO

Estudio: Cangallo 673

Unión Telefónica 844 (Avenida)

Doctor Andrés Ferreyra (hijo)

Estudio: Lavalle 1378

Unión Telefónica 4240 (Libertad)

DOCTOR RAUL MANRIQUE

Estudio: Lavalle 730

U. T. 6197 (Avenida) y 357 (Mitre)

DOCTOR JOSE M. GIUFFRA

Estudio: Talcahuano 446

DOCTOR PEDRO A. FOX

Estudio: B. Mitre 754

DOCTOR CARLOS F. MELO

Estudio: Uruguay 546

Unión Telefónica 3784 (Libertad)

DOCTOR M. ALVAREZ COMAS

Abogado

U. T. 3554, Avenida Sarmiento 41

Adolfo Bullrich y Cía.

Sucursales y remates-ferias de haciendas periódicos en Bahía Blanca, Azul, Chascomús, 30 de Agosto, Necochea, Coronel Suárez, Utracán, Quequén y De Bary.

9.000 VACUNOS DURHAM DE SAN JORGE de Luro.

Haciendas de alta mestización y muy buen estado, incluso 6.000 cabezas sola marca de don Adolfo G. Luro, en el establecimiento San Jorge, situado en el partido de Caseros, sobre las estaciones Andant, del ferrocarril Midland; Luro, del ferrocarril Rosario a Puerto Belgrano, tres leguas de La Manuela, del ferrocarril Sur y ocho de Atahualpa, de la C. G. B. A.

Figuran en la venta 3.500 novillos de 1 1|2 a 3 años, siendo el resto hacienda de cría, incluso vacas con y sin cría y vaquillonas, en parte servidas por toros de pedigreé.

Al ofrecer en venta las haciendas de San Jorge llamamos la atención de los criadores y hacendados en general, en la seguridad de que ofrecemos una excelente oportunidad para la adquisición de haciendas generales, consideradas con toda justicia como de primer orden.

DETALLES:

500 novillos de 3 años, buena clase y buen estado.
365 novillos de 2 y 2 1|2 años, buena clase y buen estado, colorados.
325 novillos de 2 años, gran clase, especial estado, mochos, marca A. G. L.
300 novillos de 2 años, gran clase, especial estado, mochos, rosillos, marca A. G. L.
856 novillos de 1 1|2 años, gran clase y estado, mochos, colorados, marca A. G. L.
1.290 novillos de 1 1|2 años, gran clase y estado, mochos, rosillos, marca A. G. L.
712 novillos de 1 1|2 años, gran clase y estado, mochos, colorados y rosillos, marca A. G. L.
630 novillos de 1 1|2 años, gran clase y estado, mochos, colorados y rosillos, marca A. G. L.
600 novillos de 1 1|2 años, gran clase y estado.

HACIENDA DE CRIA

500 vaquillonas de 1 1|2 a 2 años, coloradas, gran clase y estado, marca A. G. L.
500 vaquillonas de 1 1|2 a 2 años, rosillas, gran clase y estado, marca A. G. L.
500 vaquillonas de 1 1|2 años, coloradas, gran clase y estado, marca A. G. L.
500 vaquillonas de 1 1|2 años, rosillas, gran clase y estado, marca A. G. L.
500 vacas buen mestizo Durham, servidas por toros de pedigree, con
500 crías al pie.
107 vacas de 3 años, buen mestizo Durham, servidas por toros de pedigree, con
90 crías al pie.
290 vacas buen mestizo Durham en parición, servidas por toros de pedigree.

La venta se realizará el **viernes 21 de enero**, a las 12 m., en el mismo establecimiento, después de un almuerzo campestre, con las haciendas a la vista y debidamente clasificadas en lotes.

Comisión a cargo de los compradores.

Otros informes en nuestra casa, Florida 269 y 273, Buenos Aires o a nuestro representante en 30 de agosto, señor Bernardo Dirube. — Adolfo Bullrich y Cía. 168-v-20-e

6.500 VACUNOS DEL MORO, EN QUEQUEN.— Las haciendas de San Pascual del Moro. 6.500 cabezas de alta mestización Durham, incluso los planteles puros por mestización, vacas lecheras especiales, vacas y vaquillonas muy apropiadas para cría, novillos de 2 a 3 años, también de muy buena clase y estado y toros de pedigree y puros por cruza, en el establecimiento San Pascual del Moro, distante cinco leguas de Quequén, ferrocarril Sur, de acuerdo con el siguiente detalle:

PLANTELES

68 vacas de gran clase y estado, con
22 terneros, de los cuales 10 machos.
64 vacas de gran clase y estado, con
28 terneros, de los cuales 14 machos.
66 vacas de gran clase y estado, con
23 terneros, de los cuales 12 machos.
20 vaquillonas de 1 1|2 a 2 años.
48 vaquillonas de 1 año.
57 toritos de 1 año.

HACIENDAS GENERALES

1.700 novillos de 2, 2 1|2 y 3 años, muy buena clase y estado, en su mayor parte mochos.
1.500 novillos de 2 y 2 1|2 años, muy buena clase y estado.
223 novillitos de año, muy buena clase y estado.
451 vacas lecheras especiales, muy buen estado, preñadas.
200 vacas secas, buena clase y estado.
336 vacas lecheras especiales en clase y estado con
336 crías al pie.
500 vacas de muy buena clase y estado, con
200 crías al pie.
337 vaquilloncitas de año muy buena clase y estado.
80 toros de pedigree y puros por cruza de servicio en los rodeos.

La venta se realizará el **miércoles 19 de enero**, a las 12 m., después de un almuerzo campestre en el mismo establecimiento, con las haciendas a la vista y debidamente clasificadas en lotes.

Trenes: Los interesados de esta capital pueden tomar el tren que sale de Constitución la víspera de la venta, a las 3 de la noche; este tren pasa por Altamirano a las 9.40 p. m., por Ranchos a las 10.24 p. m., por Chas a las 11.25 p. m., por Ayacucho a las 2.55 de la madrugada, por Balcarce a las 4.55 a. m., por Lobería a las 6.44 a. m., y llega a Quequén a las 7.40 de la mañana.

De Bahía Blanca sale tren la víspera a las 11.20 de la mañana, pasa por Dorrego a la 1.45 p. m., por Tres Arroyos a las 4.23 p. m., por Juárez a las 6.38 p. m., por Tandil a las 9.15 p. m., para llegar a Ayacucho a las 10.32 p. m.; por Ayacucho pasa a las 2.55 el tren para Quequén.

Tres Arroyos vía Cooper sale tren también la víspera del remate a las 2.35 de la tarde, pasa por Cooper a las 4.35, por Lobería a las 6.43 p. m. y llega a Quequén a las 7.25 de la noche.

De Mar del Plata sale tren la víspera a las 2 de la tarde y llega a Balcarce a las 6.50 p. m., pudiendo los concurrentes pernoctar en Balcarce y tomar el tren de Buenos Aires que pasa a las 4.55 del día del remate.

Los coches para la conducción de los interesados al establecimiento saldrán de la estación Quequén después de la llegada del tren de Buenos Aires, y los pasajeros deberán abonar $ 6 m|n. por el viaje de ida y vuelta al establecimiento.

Otros informes en nuestra casa, Florida 269 y 273, Buenos Aires. — Adolfo Bullrich y Cía. 169 v-18-e

7.000 NOVILLOS DURHAM EN CHASCOMUS. — Remate especial de novillos, organizado con el concurso de los más reputados establecimientos de la zona, y en el que ofrecemos 7.000 novillos de 1, 1 1|2, 2, 2 1|2, 3 y 3 1|2 años, en su totalidad productos de muy buena mestización Durham, en gran parte mochos, incluso lotes de una marca y todos en muy buen estado de gordura, incluso también lotes listos para frigorífico.

DETALLE

300 novillos 3 y 3 1|2 años, listos para frigorífico.
500 novillos 2 1|2 y 3 1|2 años, sola marca, gordos.
500 novillos 2 1|2 y 3 años, muy buen estado de gordura.
40 novillos 2 1|2 y 3 años, muy buen estado de gordura.
400 novillos 2 1|2 años, mochos, buen estado de invernada.
300 novillos 2 1|2 años, mochos, buen estado de invernada.
300 novillos 2 1|2 años, mochos, buen estado de invernada.
350 novillos 2 1|2 años, mochos, buen estado de invernada.
1.900 novillos 2 años, en gran parte mochos, muy buen estado de gordura, en lotes.
500 novillos 1 1|2 año, sola marca, mochos, gordos.
350 novillos 1 1|2 años, sola marca, muy buen estado de gordura.
900 novillos 1 y 1 1|2 años, muy buena clase y estado, en lotes.
2 toros Durham a galpón, de la señora viuda de Lacerna.

La venta se realizará:

El martes 18 de enero, a las 12 m., en nuestras propias instalaciones, con los novillos a la vista y clasificados en lotes, como dejamos detallado.

Trenes. — Los concurrentes de esta capital tienen el tren que sale de Constitución el mismo día de la venta a las 7.20 de la mañana, pasa por Altamirano a las 9.05 y llega a Chascomús a las 9.48. Llevará agregado un restaurant especial que quedará en Chascomús para regresar a Buenos Aires una vez terminado el remate.

De Tandil sale tren la víspera a las 9.15 de la noche, pasa por Ayacucho a las 10.45 p. m., por Maipú a las 12.18 a. m., por Guido a las 12.55 a. m., por Dolores a las 2.5 a. m. y llega a Chascomús a las 4.24 de la mañana.

De Las Flores sale tren la víspera del remate a las 2.17 de la tarde, pasa por Chas a las 3.24 p. m., por General Belgrano a las 3.45 p. m., por Ranchos a las 4.57 p. m. y llega a Altamirano a las 5.7 de la tarde; por Altamirano pasan en la noche y a las 9.5 de la mañana del día de la venta, trenes a Chascomús.

Comisión 2 o|o al vendedor y 2 o|o al comprador. Otros informes en nuestra casa, Florida 269 y 273, Buenos Aires, o a nuestro representante en Chascomús, señor Guillermo Mc Innes. — Adolfo Bullrich y Cía. 170-v-17-e

9.700 VACUNOS DURHAM EN TRENQUE LAUQUEN.—Liquidación total de las haciendas vacunas de alta mestización Durham y muy buen estado, existentes en el establecimiento San Ricardo, distante dos leguas de Trenque Lauquen, ferrocarril Oeste, por orden y cuenta de don Enrique Santamarina y por tener que desalojar el campo.

Al ofrecerlas nos es grato recomendarlas a la atención de los interesados en la seguridad de que ofrecemos un conjunto que puede interesarles, así por su clase, como por su estado; son en su mayoría procedentes de los establecimientos La Colina y La Fortuna y su mestización viene realizándose desde largos años con felices resultados; el servicio de la hacienda de cría que se incluye en la venta ha sido hecho con una muy buena dotación de toros, entre los cuales algunos que pueden considerarse como de primer orden.

DETALLE

2.200 novillos de 2 años, mochos, muy buena clase y estado.
3.600 vacas de vientre, incluso 1.800 crías al pie, mochos, los machos castrados.
300 vacas de 2 años, alta mestización, incluso
160 terneros castrados y mochos.
550 vacas alta mestización servidas, de preñez adelantada.
120 vaquillonas de 2 años, alta mestización, servidas de preñez adelantada.
1.100 vaquillonas de año, alta mestización, descornadas.
12 toros Durham de 2 años y otros toros Durham usados y en muy buen servicio.
Caballos de tiro y silla en buen estado.

De otra procedencia:

850 novillos de 1 y 1 1|2 año, alta mestización Durham, mochos, sola marca de "La Italia", del señor Enrique C. Crotto.
850 vaquillonas, 1 y 1 1|2 años, alta mestización, descornadas, sola marca de "La Italia", del señor Enrique C. Crotto.

La venta se realizará

El domingo 16 de enero, a las 12 m., en el mismo establecimiento, después de un almuerzo campestre, con las haciendas a la vista y debidamente clasificadas en lotes.

Los concurrentes de esta capital tienen el tren que sale de la estación Once la víspera del remate a las 9 de la noche, pasa por Mercedes a las 11.9 p. m., por Suipacha a las 11.42 p. m., por Bragado a la 1.30 a. m., por 9 de Julio a las 3 a. m., por Casares a las 4.16, por Pehuajó a las 5.50 y llega a Trenque Lauquen a las 7.44 de la mañana.

Llevará agregado un dormitorio especial que quedará en Trenque Lauquen para comodidad de los concurrentes.

De Toay sale tren la víspera de la venta a las 4.60 de la tarde, pasa por Catriló a las 6.50 p. m. y llega a Trenque Lauquen a las 8.23 de la noche.

De Lincoln sale tren el sábado 15 a las 2.21 de la tarde, pasa por Roberts a las 3.58 p. m., por Timote a las 4.40 y llega a Meridiano V a las 7.2 de la tarde; los concurrentes pueden pernoctar en esta localidad para tomar el tren que saliendo de Timote a las 3.45 de la madrugada del domingo, pasa por Meridiano V a las 6.25 de la mañana y llega a Trenque Lauquen a las 8.55 a. m.

En Trenque Lauquen habrá coches para el traslado de los interesados, los que deberán abonar $ 3 m|n. por el viaje de ida y vuelta.

Comisión 4 o|o en haciendas generales y 6 o|o en reproductores y yeguarizo a cargo de los compradores.

Otros informes en nuestra casa, Florida 269 y 273 y San Martín 254, Buenos Aires, o a nuestro representante en 30 de agosto, F. C. O., señor Bernardo Dirube. — Adolfo Bullrich y Cía. 171-v-15-e

PEDRO Y ANTONIO LANUSSE

EN VILLA MARIA F.C.C.A.

3060 VACUNOS 3060

EL MARTES 18 DE ENERO DE 1916

Venderemos en nuestras instalaciones: dando principio a la 1.30 p. m., con las haciendas a la vista, perfectamente clasificadas en lotes y de acuerdo con el siguiente detalle:

200 novillos mestizos Durham, 3 y 4 años, buen estado; 300 novillos mestizos Durham, 2 años, para invernada; 20 novillos mestizos Durham, 1 1|2 años, para invernada; 100 novillos mestizos Durham, 1 a 1|2 años, para invernada; 410 novillos cuarterones, 3 a 6 años, gordos; 150 novillos criollos, 4, 5 y 6 años, buen estado; 225 novillos buena clase, 3 y 4 años, para invernada; 100 novillos criollos, 3 años, gordos y carne gorda; 20 novillos holandeses, 2 1|2 años, gordos; 200 novillos cuarterones, 2 años, buen estado; 45 novillos criollos, 1 año, gordos; 15 novillos mestizos, 1 año, buen estado; 365 vacunos cuarterones y mestizos, buen estado, al corte; 20 vacas mestizas Durham, lecheras, con 30 terneros buen estado; 20 vacas criollas, buen estado, con 20 terneros; 70 vacas mestizonas, gordas, muy buen estado, con 70 terneros; 27 vacas con cría, regular clase, gordas, muy buen estado; 120 vacas mestizonas, gorda; 150 vacas y vaquillonas cuarteronas, buen estado; 65 vacas mestizas Durham, gordas, especiales; 50 vaquillonas mestizas Durham, buen estado, 10 vaquillonas mestizas Durham, lecheras; 20 vaquillonas criollas, 2 años, gordas; 1 toro Durham p. p. c.; 4 toros Durham 2, 3 y 3 1|2 años, buen estado; 3 carneros Hampshire Down, 2 dientes, hijos de carnero de pedigree y ovejas p. p. c.; 27 carneritos cruza Lincoln, 2 dientes.

Comisión 2 o|o a cargo de los compradores y 2 o|o a cargo de los vendedores en haciendas generales y 3 o|o a cada parte en reproductores y yeguarizos.

Trenes. — De Retiro sale tren el lunes 17, a las 7 p. m., que pasa por Rosario a las 12 m. y llega a Villa María a las 5.07 a. m.

De Rufino sale tren el 18, a las 6.30 a. m., para por Viamonte a las 9 a. m., por La Carlota a las 10.28 a. m. y llega a Villa María a la 1.20 p. m.

De Córdoba sale tren el 18, a las 8 a. m., pasa por Río II a las 9 a. m., por James Craik a las 10.45 a. m. y llega a Villa María a las 11.30 a. m.

De Villa Mercedes sale tren el 18, a las 12.15 a. m., pasa por Sampacho a las 3.20 a. m., por Río IV a las 7.50 a. m., por Dalmacio Vélez a las 10.02 a. m., por Arroyo Cabral a las 10.38 a. m. y llega a Villa María a las 11.05 a. m.

Por pedidos de local y otros informes a nuestro escritorio en Buenos Aires, o en Villa María, al señor Fernado de Marotte — Pedro y Antonio Lanusse, Belgrano número 836.

7.000 Novillos Durham

EN CHASCOMUS

Remate especial de novillos organizado por el concurso de los más reputados establecimientos de la zona, y en el que ofreceremos 7.000 novillos de 1 a 3 y 1|2 años, en general de muy buena clase y estado, incluso lotes de novillos listos para frigorífico, mochos, y sola marca.

El martes 18 del corriente, a las 12 m.

En nuestras instalaciones de Chascomús, F. C. S., con las haciendas en lotes apropiados y a la vista.

ADOLFO BULLRICH & Cía.

SALABERRY & BERCETCHE

Casa central DEFENSA 188, Bs. Aires-Sucursal: Córdoba 951, Rosario

9.000 VACUNOS DURHAM 9.000

De gran clase y estado

22.000 LANARES LINCOLN 22.000

DEFINIDO

En el establecimiento "SAN JACINTO" distante una legua de

OLAVARRIA F. C. S.

El Domingo 6 de Febrero

Próximamente detalles completos.

Informes en nuestra casa central y sucursal Rosario.

Arturo J. Romero

JUDICIAL — MONTEVIDEO 983—EDIFICIO antiguo, en terreno de 7 metros 10 centímetros de frente, por 12 mts. 85 cts. de fondo: o lo más o menos que resulte dentro de sus muros (8.66 varas 216 varas). Base de venta, $ 15.000 m|n. **El domingo 30 de Enero** a las 5 p. m. en la misma propiedad, como perteneciente a la sucesión de doña Rosa Bonini de Solari, por orden del señor juez de 1a. instancia doctor Gerónimo Balarino, secretaría del doctor Modestino C. Pizarro. Los títulos están agregados al expediente de la testamentaría. Se hace saber que por orden del señor juez, el escribano Arturo M. Sanabria es el designado para extender la respectiva escritura. Seña 8 o|o. Comisión 2 o|o. Informes en la secretaría indicada, 6.o piso, Tribunales, o en el escritorio del martillero, Perú 175. — Buenos Aires, diciembre 29 de 1915. — M. C. Pizarro, secretario. 163 v. Enero 28.

ARTURO J. ROMERO — JUDICIAL — CANGALLO 2961. — Edificio en terreno de 8 m. 876 milímetros de frente al sud, por 70 m. 140 milímetros de fondo en el costado este y 70 metros 87 cent. en el del oeste, teniendo en su contrafrente 12 m. 155 milímetros. Base de venta, $ 25.000 m|n. **El domingo 30 de Enero de 1916** a las 5 1|2 de la tarde, sobre la misma propiedad y como perteneciente a la sucesión de doña Rosa Bonini de Solari; por orden del señor juez de 1a. instancia doctor Gerónimo Balarino, secretaría del doctor Modestino C. Pizarro. Los títulos están agregados al expediente de la testamentaría. Se hace saber que por orden del señor juez, el escribano señor Arturo M. Sanabria es el designado para extender la respectiva escritura de venta. Seña 8 o|o. Comisión 2 o|o. Informes en la secretaría indicada, 6.o piso, Tribunales, o en el escritorio del martillero, Perú 175. — Buenos Aires, diciembre 29 de 1915. — M. C. Pizarro, secretario. 164 v. Enero 28.

CASARES Hnos. & DIEHL

EN LA CABAÑA SANTA CLARA, DEL DOCtor Tomás E. de Anchorena. Los planteles vacunos, lanares y yeguarizos del establecimiento Santa Clara, del doctor Tomás E. de Anchorena en Salvador María, F. C. Sud partido de Lobos.

El primer remate comprende:

VACUNO

30 vacas Durham de pedigree con
30 crías.
30 vacas Durham de pedigree, servidas.
20 vaquillonas Durham de pedigree de 2 años.
20 vaquillonas Durham de pedigree de 1 año.
100 vacas Durham puras por cruza con
100 crías.
50 vacas Durham puras por cruza, servidas.
25 vaquillonas Durham puras por cruza de 2 años.
25 vaquillonas Durham, puras por cruza, de un año.

LANAR

500 ovejas Lincoln puras.

YEGUARIZO

10 yeguas Hackney con 10 crías.
10 yeguas Yorkshire con 10 crías.
10 yeguas percherón con 10 crías.
10 yeguas S. P. de C. con 10 crías.
10 yeguas Hackney Poney, con 10 crías.
10 potrancas Hackney.
10 potrancas Yorkshire.
10 potrancas Percherón.
10 potrancas Hackney Poney.

La hacienda vacuna y yeguariza es toda menor de ocho años y la lanar de cuatro. La venta se realizará

El sábado 29 de enero, a las 12 m., en el mismo establecimiento Salvador María, F. C. Sud partido de Lobos, con los reproductores a la vista. Comisión, 6 o.o, a cargo de los compradores. Catálogos y otros datos, en nuestros escritorios, Sarmiento 357.

MAÑANA
A LAS 4 P. M.

Tienda y Zapatería

PACHECO y RECIO
CORRIENTES 531

lun. y vier.

M. Villar Sáenz Peña y Vidal

JUDICIAL: EN FLORES. — Propiedad Esperanza 650, entre las de Morón y Tranway, próximo a la Avenida Rivadavia. Orden del señor juez de lo Civil, doctor Pedro V. Meléndez. Juicio Nolla Julio contra Luis Giglioni por cobro de un crédito hipotecario, cuyos autos tramitan por la secretaría a cargo del doctor Alberto C. Oderigo. Mide: 8 metros 66 centímetros de frente al N. E. por 43 metros 47 centímetros de fondo en el costado N. O. y 43 metros 50 centímetros en el S. E., igual a 376 metros 58 centímetros cuadrados. Edificio: Jardín al frente, 3 dormitorios, comedor que cuadra al patio, cuarto de baño, una pieza de altos para servicio, cocina y w. c., lavadero cubierto, una balaustrada de material que divide el patio a un espacioso fondo, carpintería de cedro y pino, celosías, cielorraso de yeso, techos de cinc, patios de mosaicos, cañerías de gas y aguas corrientes, construcción en cal, etc. Base de venta con el 25 o|o de retaza o sea $ 6.300 moneda nacional.

El domingo 30 de enero, a las 5 p. m., en la misma propiedad. La escritura de trasmisión de dominio será otorgada por el escribano señor Pedro P. Lalanne. El comprador abonará el 8 o|o a cuenta de precio y el 2 o|o de comisión. Mayores informes a la secretaría indicada o a nuestra casa, Victoria 599 esquina Perú. — M. Villar Sáenz Peña y Vidal. — **José F. Oderigo, secretario.** 162-v.-29-e.

DELFOR DEL VALLE

Cangallo 932-36

AVENIDA ALVEAR 1530. ENTRE PARERA y Montevideo. En el barrio aristocrático de los palacios. Una verdadera joya. 12.86 varas de frente por 45.75 varas de fondo, o sean 588.73 varas cuadradas. Como para levantar una mansión lujosa. El terreno es ideal por sus dimensiones y ubicación. El único en venta. Base definitiva, 170 pesos la vara cuadrada.

El SABADO 29 DE ENERO, a las 4 p. m., en el salón de ventas, Cangallo 932-36. Seña, 8 o|o. Comisión, 2 o|o. — D. del Valle. 158-v. 29 E.

DE UN GRAN GALPON DE HIERRO — PAra cubrir con techo 4.500 metros cuadrados, sin contar los aleros. Construcción de hierro y zinc. Listo para armarse y flamante, estando la mayor parte del material encajonado. Como para industrias, depósitos de mercaderías o cereales. Pueden hacerse divisiones de 4 ó 6 galpones. Se encuentra depositado en el terreno comprendido entre las estaciones Paganini, del F. C. C. A. y Juan Ortiz, del ferrocarril Francés, a 20 minutos de la ciudad del Rosario, donde pueden verse y examinarse los planos. Base de venta, 40.000 $. Seña, 10 o|o. Comisión, 10 por ciento.

El **viernes 28 de enero, a las 4 p. m.**, en el salón de ventas, Cangallo 932-36 (capital federal). Datos, en el mismo.—D. del Valle.

BANCOS

BANCO DE ITALIA Y RIO DE LA PLATA. — Casa central, Bmé. Mitre 424 al 448. — Sucursales. En la Capital: N.o 1, calle Corrientes esquina Pueyrredón. N.o 2, Avenida Montes de Oca número 1699; N.o 3, Paseo de Julio número 1255; N.o 4, Calle Moreno número 2300; N.o 5, Calle Rivadavia número 8459. En el interior: Rosario de Santa Fe, La Plata, Bahía Blanca, Paraná, Concordia, Gualeguaychú, Gualeguay, Uruguay, Victoria, La Paz, (E. R.) Resistencia (Chaco).

Agencias: Puerto Ing. White (B. Blanca), Ensenada (La Plata).

Capital realizado . . . $ 10.000.000 oro sellado
Fondo de reserva ordinario . " 922.220 " "

SE ABONA

Por depósito en cuenta corr.	1 o|o	1 o|o
A plazo fijo de 30 días	2 o|o	2 o|o
Id. id. id. 60 días	3 o|o	3 o|o
Id. id. id. 90 días	4 o|o	4 o|o
Id. id. id. 180 días	4 1/2 o|o	4 1/2 o|o
A mayor plazo	Convencional	

El Banco expide cartas de crédito, vende giros y transferencias por cable y órdenes postales sobre todas las ciudades y pueblos de Italia, así como sobre Londres, París, Madrid, New-York, etc. etc. También sobre Brasil, Chile, Paraguay y República Oriental del Uruguay. Recibe remesas al cobro y emite giros sobre todas las sucursales del Banco de la Nación Argentina.

El Banco trata en general todas las operaciones bancarias.

Buenos Aires, 1o de Diciembre de 1915. — Honorio Steppani, Director Gerente.

BANCO DE LONDRES Y RIO DE LA PLATA. — Buenos Aires, Bartolomé Mitre 399. — Barracas al Norte, Montes de Oca 181. — Once, Pueyrredón 101. — Santa Fe 2122. — Bernardo de Irigoyen 1138. —Boca, Almirante Brown 1155.

Abona por año	Papel	Oro
Por depósitos en cuenta corriente .	sin int.	sin int.
Id. id. a la vista, con libreta . . .	sin int.	sin int.
Id. id. a plazo fijo de 3 meses . . .	3 o|o	1 o|o
Id. id. a plazo fijo de 6 meses . . .	3 1/2 o|o	2 o|o
Por depósitos en Caja de Ahorros hasta 10.000 $ papel, después de 60 días . . .	3 "	sin int.
Cobra por año:		
Por adelantos en cuenta corriente .	9 o|o	9 o|o

Depósitos en Caja de Ahorros se reciben en las siguientes sucursales: Once de Septiembre, calle Santa Fe, calle Bernardo de Irigoyen, Boca y Barracas.

Buenos Aires, julio 16 de 1915. — James Dey, Barry Scott, gerentes.

BANCO DE LA NACION ARGENTINA. — Fundado en 1891 — Casa central, Buenos Aires, Calle Rivadavia 363 al 399, Reconquista 15 al 39. — Capital, $ m|n. 115.000.000. Fondo de reserva, o|o pesos 14.565.467.14.

Sucursales y Agencias en la Capital: Belgrano, Cabildo 1900, esquina Sucre. Boca del Riachuelo, Almirante Brown 1101. Flores, Rivadavia 7000, esquina Pedernera, con Agencia en los Nuevos Mataderos, General Urquiza, Baunes esquina Cullen. No. 1, Montes de Oca 1699, esquina California 1162. No. 2, Entre Ríos 1201, esquina San Juan 1862. No. 3, Corrientes 3285, esquina Gallo 401. No. 4, Bernardo de Irigoyen 1000, esquina Carlos Calvo. No. 5, Rivadavia 2828. No. 6, Santa Fe 2126. No. 7, Caseros 1928, Parque Patricios. No. 8, Triunvirato 724. No. 9, Santa Fe 4562. No. 10, Boedo 885. No. 11, Aduana de la Capital. No. 12, Callao 76 al 84. Oficina de Cambio, en el Hotel de Inmigrantes, Dársena Norte. Oficina de Depósitos Judiciales en el Palacio de Justicia. — Tasa de interés.

El Banco abonará (Moneda legal solamente)

	Anual
Por depósitos en cuenta corriente . . .	Sin interés
Id. id. a plazo fijo de 90 días, con o sin libreta . . .	3 o|o
Id. id. id. a 180 días, con o sin libreta	4 o|o
Id. id. en Caja de Ahorros después de 60 días, hasta $ 5.000 . . .	4 o|o
Id. id. id. de Ahorros después de 60 días, desde $ 5.001 hasta $ 10.000 . . .	3 o|o

EL BANCO

Cobra	Anual
Por adelantos en cuenta corriente . . .	8 o|o
Por descuentos de pagarés de comercio y letras de pago íntegro hasta 6 meses de plazo . . .	Convencional
Por descuentos de letras con amortización	7 o|o

El Banco tiene establecidas **Sucursales y Agentes en las principales ciudades y pueblos de la República.**

El Banco de la Nación Argentina vende letras de cambio sobre Alemania, Austria, Hungría, Inglaterra, Francia, España, Italia, Suecia, Noruega, Rusia, Portugal, Finlandia, Bélgica, Holanda, Suiza, Turquía, Servia, Rumania, Grecia, Bulgaria, Asia, Africa, Oceanía, Estados Unidos de Norte América, Canadá, Chile, Bolivia, Brasil, y Repúblicas Oriental del Uruguay y Paraguay, etc., etc.

INFORMACIONES DE ULTIMA HORA

Servicio telegráfico del Exterior

INGLATERRA

El sistema electoral de Alemania

LONDRES, enero 14. — Según informes publicados por algunos diarios de la tarde, el gobierno alemán está estudiando la reforma del actual sistema electoral de Prusia.

FRANCIA

Casamiento de príncipes

PARIS, enero 14. — Efectuóse hoy en esta capital el casamiento, por procuración, del príncipe Felipe María de Borbón con la princesa María Luisa de Orleans.

Fueron padrinos los reyes de España y de Bélgica y el duque de Orleans.

Estos testigos se hicieron representar.

ESPAÑA

Conferencia diplomática

MADRID, enero 14. — El embajador de la Gran Bretaña, sir A. H. Hardinge, celebró una conferencia con el jefe del gabinete, conde de Romanones.

La conferencia duró una hora larga.

Las operaciones en Flandes

PARIS, enero 14. — Se dió a la publicidad el siguiente comunicado oficial del gobierno belga:

"Los duelos de artillería perdieron su carácter violento durante el día de ayer jueves.

Toma de Cettigne por los austriacos

NUEVA YORK, enero 14.—Un despacho oficial de Viena anuncia que los austriacos se apoderaron de Cettigne.

PORTUGAL

Las relaciones lusitano-brasileñas

LISBOA, enero 14. — En un discurso pronunciado en Oporto, el señor Duarte-Leite, ministro de Portugal en Río, preconizó el mayor estrechamiento de lazos entre Portugal y el Brasil.

Manifestó que se esforzará en conseguir ese ideal.

En el banquete que el presidente de la república ofreció al ministro del Brasil, señor Regis Oliveira, éste reiteró las palabras del presidente del Brasil, respecto del afecto de este país hacia Portugal y sus votos por su felicidad.

CHILE

La cuestión con el Perú. — En vías de arreglo. — El retiro de las tropas de Tacna. — El señor Guiñazú. — Los presupuestos. — El ferrocarril de Arica a La Paz. — Propaganda de "El Mercurio".

SANTIAGO, 14. — "El Mercurio" dice: "Sabemos que en las conferencias entre el señor Sanfuentes y los señores Yánez y Subercaseaux se ha tratado detalladamente sobre las relaciones con el Perú. Con el mismo objeto se ha reunido la comisión de relaciones exteriores del Senado. Podemos adelantar que se está estudiando una fórmula de arreglo y que la gesión está en vías de solucionarse definitivamente.

—"La Mañana" anuncia que en los círculos políticos se dice que en la reunión de ayer en la Moneda, quedó acordada la reanudación de las relaciones con el Perú.

—"El Diario Ilustrado", ocupándose de las declaraciones del señor Bulnes, en el Senado, dice que si las relaciones internacionales mostraran un cariz peligroso, se comprendería el sacrificio que se hace para mantener las tropas. Pero, agrega, la situación es muy distinta. Termina diciendo que las observaciones del señor Bulnes para propiciar el retiro de una parte de las tropas que se mantienen en Tacna, merecen la atención del gobierno.

—El escritor señor Guiñazú partirá en breve para la Argentina, con objeto de radicarse allí definitivamente.

—En los círculos parlamentarios se abre paso la idea de abreviar la discusión de los presupuestos en el Congreso, despachándolo en igual forma que la comisión mixta.

—"El Mercurio", editorialmente aboga para que se atienda la delicada situación del ferrocarril de Arica a La Paz, y competencia de las líneas de Mollendo a Antofagasta, para el mercado de Bolivia. Agrega que próximamente la vía de Quiaca a Tupiza estará destinada a ejercer una importante influencia de este lado de la América del Sur.

DE LA PLATA

ESTUDIOS ARTISTICOS

El distinguido pintor señor Ernesto Riccio se ha presentado al ministerio de gobierno solicitando se le acuerde una de las seis vacantes para continuar sus estudios de pintura en Europa.

El nombre de Riccio es conocido, no tan sólo en La Plata, sino que se halla vinculado a la capital, en cuyo salón "Anual" concurrió en los años 1912, 1914 y 1915, con éxito evidente.

TACHA DENEGADA

El juez federal, doctor Zavalía, denegó ayer la tacha interpuesta por el doctor Guillermo O'Reilly a la inscripción en el padrón del ministro doctor Robirosa.

El juez, como en el caso de la tacha del vicegobernador señor Peralta Alvear, aduce como razón principal de su fallo, el hecho de que, de acuerdo con el código civil, el domicilio legal, dadas las funciones que desempeña el tachado, es excluyente del real, conforme al artículo 90.

ALBUM RADICAL

Dos distinguidos radicales de La Plata, los señores Federico Aragón y J. C. Chaves, han tenido la hermosa idea de iniciar la publicación de un "Album radical".

Se trata de la historia política de nuestro partido en la provincia de Buenos Aires, concretada en las páginas del álbum, cuya finalidad principal es perpetuar por el fotograbado o la tipografía, el nombre de los que en el año de la jura de la independencia se encuentran defendiéndola del "régimen".

NOMBRAMIENTOS

Firmó ayer el P. E., entre otros, los siguientes nombramientos:

Departamento judicial del Sudoeste: secretario del juzgado en lo civil y comercial, Juan M. Arana; oficial 1o., Antonio Cervera; escribientes, Alfredo Sarrail y Juan Caputo Ferreyra; secretario del mismo juzgado en lo correccional, David Cordeviola; oficial 1o., Ernesto Pintos; escribientes, Aristóbulo Acosta y Emilio Infantino; oficial de justicia, Horacio Torres; ordenanza, Horacio Traversi.

Dolores: comisionado ante el concejo deliberante, Carlos Lafranconi; comisionado escolar, doctor Martín Llan de Rosas.

Rojas: comandante militar, Miguel C. Seguí.

Carmen de Areco: defensor de menores, Evaristo Lambana.

Rauch: jefe del registro civil, escribano Juan Pereyra.

CAMINO DE LA PLATA A AVELLANEDA

El P. E. ha aprobado la liquidación proyectada por la dirección del ramo, de lo que corresponde pagar a los propietarios y al gobierno por el camino afirmado de La Plata a Avellaneda. De acuerdo con ese cálculo corresponde a los particulares el 70 por ciento, que importa $ 8.438.156:31 y el 30 por ciento al gobierno, o sea $ 3.616.784.28.

FERROCARRIL MERIDIANO V

El directorio del ferrocarril provincial ha elevado al ejecutivo el presupuesto de gastos para el corriente año, el que asciende a pesoso 1.127.640.

VIALIDAD

Ha sido librado al servicio público el puente sobre el arroyo La Guardia, en el camino general de Carmen de Areco a Giles y Mercedes.

—Vecinos de Luján solicitan la rectificación y reapertura del camino desde Río Luján a Rodríguez, que ha sido clausurado en una extensión de 300 metros.

—Se ha autorizado a Gundemaro Castilla, para librar al servicio público el desvío del camino de Balcarce a Necochea.

ECOS PARLAMENTARIOS

En momentos en que la cámara parecía entrar a la normalidad de sus funciones, ha sorprendido la versión insistente de que el doctor Zeballos está dispuesto a renunciar el cargo que ayer le confiriera la cámara.

Hasta las 4 de la tarde había en antesalas 53 diputados.

—A las 4.30 p. m. se entra a sesionar bajo la presidencia del doctor Zeballos con la presencia de 61 diputados, entre los que no se cuenta ninguno de los diputados socialistas, quienes se retiraron antes de que hubiese quórum.

PODER EJECUTIVO

EN LA PRESIDENCIA

El doctor de la Plaza concurrió a su despacho oficial a las 3 y 30 de la tarde.

En seguida hizo llamar a los ministros del Interior y Guerra.

Después de conferenciar con ellos, dedicará el resto de la tarde a firmar expedientes de diversos ministerios.

INTERCAMBIO DE ENCOMIENDAS POSTALES

El P. E. por decreto de hoy aprueba el intercambio de encomiendas postales entre nuestra república y el reino de España.

DE LA INTERVENCION EN CATAMARCA

Actuación del doctor Aldao

Hoy quedará firmado un decreto por el cual se aprueba la actuación del doctor Aldao en su intervención a Catamarca.

GUERRA Y MARINA

INCORPORACION DE CONSCRIPTOS A LA ARMADA

Hoy se entrevistó con el ministro de marina el comandante en jefe de la escuadra de mar, contraalmirante Domecq García, conviniéndose en la entrevista los últimos detalles de la incorporación a la armada de los conscriptos del 95, los que deberán presentarse en los puntos de concentración el primero de febrero próximo.

PENSION ACORDADA

A la firma presidencnal se encuentra un decreto originario del ministerio de guerra, en virtud del cual se acuerda una pensión mensual de $ 200 m/n. a la viuda del mayor Pedro S. Reguera, fallecido últimamente en esta capital.

TOMA DE POSESION

Hoy se ha hecho cargo el teniente coronel Emilio Sartori del puesto de ayudante de campo del ministro de guerra, cargo que ocupa en reemplazo del comandante Martín Bortagaray, designado para comandar el regimiento 8 de caballería.

CABALLOS Y MULAS

Para el ejército francés

Una nueva remesa de mulas y caballos para el ejército de Francia conduce el vapor "Amiral S. de Lamornaix", que sale hoy de nuestro puerto con destino a Burdeos.

La remesa se compone de 500 cabezas de ganado.

EL ORO EN LA CAJA DE CONVERSION

UNA NUEVA OPERACION

En el ministerio de hacienda se ha recibido una comunicación de la Caja de Conversión, dando cuenta de una nueva operación realizada con nuestra legación en Estocolmo.

Esta importa la suma de dos millones de marcos.

DE MEXICO

Nuevas complicaciones con Estados Unidos

El territorio ensangrentado de Méjico acaba de ser teatro de una escena de vandalismo, de la que han sido víctimas dieciocho norteamericanos que viajaban en la línea del ferrocarril de Chihuahua.

El señor Holmes, que escapó milagrosamente de la matanza, refiere el hecho en términos que dan idea del salvaje atentado.

En circunstancias en que el tren se vió obligado a detener la marcha a consecuencia de que otro convoy había descarrilado, un grupo numeroso de mejicanos armados rompió el fuego obligando a descender a los pasajeros, que fueron ultimados. Holmes trató de huir con dos de sus compañeros de viaje, que, sorprendidos por los mejicanos, cayeron víctimas de las balas. El intrépido yanqui se ocultó entonces, y simulando estar muerto, logró engañar a los perseguidores, que abandonaron el campo.

Una vez en seguridad, Holmes emprendió el camino de Chihuahua, adonde llegó felizmente tras una noche de marcha.

Este hecho ha causado honda impresión en los Estados Unidos, y la opinión general estima que debe intervenirse militarmente el territorio mejicano, cambiando la actual política de los Estados Unidos para con aquel país.

El departamento de Estado ha decidido someter este hecho a la consideración del Senado para resolver la actitud que el gobierno debe asumir.

Padrón Electoral de Santiago del Estero

PROXIMAS ELECCIONES DE GOBERNADOR

MEDIDAS OPORTUNAS

Un caracterizado miembro del partido oficial de Santiago del Estero, ha solicitado en el Ministerio del Interior, algunas copias del antiguo padrón provincial, que será el que se utilizará en las próximas elecciones de gobernador, que se efectuarán el primer domingo de marzo.

Es oportuno recordar que este padrón cuenta numerosos errores y ésto, forzosamente, durante la lucha, aportará graves inconvenientes que traerán como consecuencia inmediata, facilidades para el partido oficial, y toda clase de perjuicios y dificultades para los otros partidos que actuarán en la lucha.

Para remediar en lo posible estos graves inconvenientes, es el caso de recurrir al juez federal que corresponde, solicitando copias del padrón nacional y guiándose por esas copias, hacer las confrontaciones necesarias, que darán como resultado la comprobación de las muchas fallas existentes y que en todos los casos serán aprovechadas por los oficialistas que ya sabemos cómo las gastan cuando se trata de triunfar en una elección. No tienen el menor reparo ni guardan fórmula alguna; descaradamente los funcionarios locales toman parte activa en la lucha, comenzando por la instalación de los comités, que durante la campaña electoral son el refugio de peores antecedentes, que viven no sólo en esa provincia, sino también en cierto territorio, cuyo gobernador está muy vinculado, políticamente, con los oficialistas santiagueños.

EL TIEMPO

LLUVIAS EN EL INTERIOR

Según el informe meteorológico pasado por el ferrocarril Central de Córdoba, ha llovido en los siguientes puntos de la línea:

Vamelia 1, Rosario 1|2, Totoras 1, Centeno 2, C. Roquín 15, Sastre 3, San Francisco 20, S. Clara 2, Rafaela 9, Roca 39, Castellanos 29, Vila 13, C. Fraga 4, Ramona 9, Bauer y Ligel 5, Devoto 3, La Francia 3, El Tío 9, Arroyito 4, Santiago Tefple 7, Piquillín 3, Monte Cristo 10, Alta Córdoba 10, Unquillo 14, Jesús María 8, Avellaneda 16, San José 8, Telaritos 3, Frías 8.

—El F. C. C. A. nos trasmite los siguientes datos:

Santa Fe 5; Matilde, 4; Saavedra, 6; Pereyra, 15; Rafaela, 13; Palacios, 2; Monigotes, 7; Hersilia, 8; Ceres, 19; Argentina, 17; Los Sembrados, 24; María Juana, 5; Garibaldi, 16; San Francisco, 20; Morteros, 5; Guardia, 19; Trinidad, 2; Sastre, 2; El Trebol, 3; Las Rosas, 6; María Susana, 8; Landeta, 12; Las Varillas, 5; Calchín, 8; Noetinger, 1; Cintra, 3; Las Junturas, 14; J. Craik, 13; Oliva, 30; Oncativo, 14; Río Segundo, 11; Córdoba, 8; Calera, 51; Malagueño, 15; Alta Gracia, 27; Despeñadero, 305; Río Tercero, 10; Pasco, 2; Inrivelle, 4; Los Surgentes, 5; Cruz, 6; San Ricardo, 5; Bell Ville, 2; Monsón, 21; Ballesteros, 9; Carcarañá, 1; Roldán, 1; Alvarez, 21; Fuentes, 1; Firmat, 4; San Urbano, 4; Venado Tuerto, 1; Isla Verde, 3.

—Los informes del F. C. Provincial a Meridiano V son: La Plata 5 Gobernador Obligado 3, Lana Verde 2; Gobernador Udaondo 5; Monte Nuevo 2; C. Berguerie 2; José R. Sojo 1|2; Saladillo Norte 1|2; Lucas Monte Verde 1|2; Blás Duranona 2.

MUNDO COMERCIAL

LA PLAZA

En el orden general de los negocios, el día de hoy transcurrió sin novedades de importancia.

Las dos ruedas de títulos efectuadas en la Bolsa de Comercio alcanzaron insignificantes proporciones. Los diversos papeles negociados cerraron con totlase muy limitados, especialmente en lo que concierne a los valores oficiales cuyas cotizaciones marcan en el cierre una ligera declinación comparadas a las obtenidas ayer. Las acciones de empresas particulares no registraron variación apreciable.

El mercado para trigos abrió hoy firme. El consumo alcanzó a pagar por trigo barletta especial $ 10 los 100 kilos.

Mejoró sus precios el maíz amarillo, que se cotizó entre $ 5 y 5.45.

Por semilla de nabo nuevo, se obtuvieron hasta $ 13.30 los 100 kilos.

Lino nuevo, al llegar, vendióse a 12.50 cerrando firme y con buena demanda, el mercado para este oleaginoso.

—Las ventas de lana alcanzaron hoy buenas proporciones, si se atiende a lo limitado de las operaciones de días atrás.

Se vendieron 300.000 kilos de lanas gruesas, que obtuvieron un valor de $ 17 y 17.20. Cierra firme el mercado para cruzas gruesa y mediana.

Los cueros, en general, sin cambio y con precios firmes.

—La hacienda vacuna, de tipo frigorífico, tuvo hoy plaza sostenida, no así la destinada al consumo, que continúa desanimada y con precios flojos.

—A la fuerte entrada de ayer en Tablada, se añadió la de hoy, también respetable: 15.500 cabezas de ganado lanar. De esta suerte, el te baja en los precios, los cuales no reaccio- gran stock ha traído como consecuencia fuernaron hasta tanto las entradas no se moderen.

BOLSA DE COMERCIO

Segunda rueda

Cédula Hipotecaria Argentina, de 6 o|o antigua emisión, para Enero 15: 28.500 a 90.30, 21.500 a 90.20, 100 a 90.10, 4500 a 90.20, total: 55.500.

Id. para Febrero 29: 10.000 a 90.

Cédula Hipotecaria Argentina, primera serie, para Enero 15: 10.000 a 91.10.

Crédito Argentino 1905, para Enero 15: 2500 a 85.60.

Obligaciones del Banco de la Provincia, para Enero 15: 9500 a 68.

Bonos Municipales de Pavimentación (semestral), para Enero 15: 8000 a 69.50.

Arenera del Vizcaino (ordinarias), para Enero 17: 200 a 21.

The River Plate uebracho (oro), para Enero 17: 3500 a 0.70, 1000 a 0.75; total: 4500.

Banco de Galicia, para Enero 17: 100 a 64.

Banco Español, para Enero 15: 280 a 110.

Obligaciones 8 o|o, del Banco El Hogar Argentino, para Enero 17: 6500 a 98.

REMATE DE TITULOS

Después de terminarse la primera rueda en el Mercado de Títulos, el comisionista de Bolsa señor Raymundo Chenú procedió a la venta en remate por orden del señor juez de comercio doctor Juan B. Estrada, de las siguientes acciones: 100 de la Compañía de Licores Goldner, valor nominal $ 50 c|l. por acción a $ 1.20 cada una.

—50 obligaciones de La Acero Platense, valor nominal $ 1.000 cada una, con el 20 o|o amortizado, a veinte centavos por obligación.

—De la Compañía de Petróleo Comodoro Rivadavia, cuyo valor nominal es de $ 10: 1000 acciones a $ 0.10, 1500 a 0.11 y 1500 a 0.12.

—100 acciones del sindicato "Lactora", valor nominal de $ 100 cada una, a $ 20 por acción.

MERCADO CENTRAL DE FRUTOS

Se descargaron en este mercado 139 vagones con los siguientes frutos: 320.184 kilos de lana, 1.765 atados de cueros lanares, 2.138 cueros vacunos, 1.144 cueros de potros, 21 bultos de cerdas, 17 cascos de grasa, 22 atados de cueros varios.

VENTAS DE HOY

Lana cruza gruesa. — 50.000 kilos, Sud, a pesos 17.20; 180.000, id, a 17.00; 10.000, id, a 16.80; 15.000, id, a 16.70; 5.000, Saladillo, a 16.6; 35.00, Sud, a 16.50; 5.000, id, a 16.30; 20.000, id, a 16.20; 10.000, id, a 16.00; 8.000, id, Oeste, a 15.80; 7.000, id, a 15.50; 12.00, id, a 15.00; 10.000, id, a 14.50; 4.000, id, a 14.30; 7.000, Norte, a 14.20; 10.000, Pampa, a 14.00; 5.000, id, a 13.50; 4.000, id, a 13.20; 2.000, id, a pesos 13.00.

Cruza mediana. — 10.000 kilos, Sud, a pesos 17.00; 2.000 id. a 16.60; 200 Saladillo, a 16.60; 4000 Sud a 16.00; 4000 id. a 10.50; 10.000, Oeste, a 15.00; 5.000, id. a 14.50; 3.000, Pampa, a 14.00; 5.000, id, a 13.50.

Cruza fina, mediana y gruesa. — 12.000 kilos, Pehuajó, a $ 15.50; 3.000, Oeste, a 15.20; 3.000, id, a 14.50; 10.000, id, a 14.00.

Cruza fina y mediana. — 2.000 kilos, Oeste, a $ 14.20; 2.000, id, a 14.00; 6.000, id, a 13.00; 6.000, id, a 12.50.

Cruza fina. — 2.000 kilos, Oeste, a $ 14.50; 5.000, id, a 13.50; 2.000, id, a 13.00.

Mestiza fina. — 15.000 kilos, Sud, a 13.00; 2.000, id, a 12.00; 4.000, id, a 10.50; 30.000, id, a 10.00; 14.000, Pampa, a 9.50; 8.000, id, a 9.00.

Segunda esquila. — 7.000 k. $ 13; 10.000 k. $ 13; 1.000 k. $ 13; 23.000 k. $ 12.50; 1.500 k. $ 12.50; 2.000 k. $ 12.

Borregas. — 3.000 k. $ 14.30; 4.000 k. $ 14. 20.000 k. $ 13.80; 3.000 k. $ 13.50; 5.000 k. $ 13.30; 2.000 k. $ 13.20; 1.000 k. 13; 2.000 k. $ 12.50; 1.500 k. $ 12; 1.000 k. $ 11.

Pieles lanares. — 500 k. $ 1.23; 400 k. $ 1.22; 700 k. $ 1.20; 1.000 k. $ 1.18; 500 k. $ 1.17; 1.500 k. $ 1.16; 2.000 k. $ 1.15; 1.200 k. $ 1.14; 2.000 k. $ 1.12; 1.500 k. $ 1.10; 500 k. $ 1.08; 800 k. $ 1.03; 1.000 k. $ 1; 1.200 k. $ 0.96; 800 k. $ 0.92; 500 k. $ 0.90; 400 k. $ 0.85.

Mortecino. — 1.000 k. $ 1.03; 1.200 $ 1.02; 1.300 k. $ 1; 1.000 k. $ 0.98; 500 k. $ 0.97; 1.000 k. $ 0.96; 1.500 k. $ 0.95; 1.800 k. $ 0.94; 2.000 k. $ 0.92; 1.0000 k. $ 0.90; 500 $ 0.85; 1.200 k. $ 0.83; .500 k. 0.80; 1.300 $ 0.75; 700 k. $ 0.72; 500 k. $ 0.70; 200 $ 0.65.

Pieles lanares corto y pelado. — 300 k. $ 0.60; 700 k. $ 0.55; 3.000 k. $ 0.52; 1.000 $ 0.50; 400 k. $ 0.45.

Mortecino. — 500 k. $ 0.40; 800 k. $ 0.35; 12.000 k. $ 0.33; 1.500 k. $ 0.30; 400 k. $ 0.25.

Lanares Chubut. — 2.600 k. $ 0.86.

Cueros vacunos. — 100 c. $ 15.50; 200 c. $ 15.30; 150 c. $ 15.20; 200 c. $ 15; 100 c. 14.80; 300 c. 14.60; 200 c. $ 14.50; 300 c. $ 14.20; 400 c. $ 14; 200 c. $ 13.50; 100 c. $ 13; 100 c. $ 12.

Becerros. — 200 c. $ 17.50; 150 c. $ 17.30; 200 c. $ 17.

Nonatos. — 150 c. $ 14.50; 120 c. $ 14.30; 200 c. $ 14.

Potros. — 100 c. $ 8.80; 150 c. 8.60; 100 c. $ 8.50; 120 c. $ 8.20; 300 c. $ 2.

Cerdas. — 200 k. $ 13; 300 k. $ 12.50; 500 k. 12; 300 k. $ 11.80; 500 k. $ 11.50; 400 k. $ 11; 300 k. $ 10.80; 500 k. $ 10.50; 400 k. $ 10.

Corderitos—20 D. $ 1.50; 100 a 1.40; 120 a 1.30; 70 a 1.20.

Nutria.—150 kilos, a $ 2.50; 400 a 2.40; 200 a 2.30; 150 a 2.20; 100 a 2.00; 50 a 1.0; 150 a 1.60; 50 a 1.50; 100 a 1.40.

Cabras.—100 kilos, a 16.00; 200 a 1.550; 300 15.00; 300 a 14.50.

Liebres.—150 c., a 0.15; 200 a 0.14; 100 a 0.12.

Zorros.—20 c., a $ 0.80; 50 a 0.70; 50 a 0.50.

Pluma.—20 kilos, a $ 6.50; 30 a 5.40; 20 a 3.40.

Sebo derretido.—20 c., $ 4.40; 3 a 4.30; 3 a 4.20.

Sebo pisado.—5 c., a $ 3.40; 2 a 3.30; 2 a 3.20.

ENTRADAS DE HOY EN EL ONCE

Enero 14 de 1916.

Trigo, 14.792 bolsas; maíz, 8.781 id; lino, 170 id; avena, 2.208 id; cebada, 258 id; nabo, 168 id; harina, 500 id; fardos pasto, grandes, 745, y 1.708 fardos chicos.

—Ventas efectuadas hoy en la Bolsa de Cereales:

Trigo barletta.—760 bolsa, Buenos Aires, a $ 10.00; 285 id, Sola, 970; 500 id id, 9.70; 591 id, Once, 9.60; 736 id, Sola, 9.50; 591 id, Sola, 9.40; 326 id id, 9.30; 504 id, Once, 9.25; 234 id, Palermo, 9.10; 300 id, Sola, 9; 427 id id, 8.70; 726 id, Once, 8.50; 349 id id, 8.30; 126 id, Buenos Aires, 8.30.

Trigo ruso.—100 bolsas, Buenos Aires, a $ 9.25; 155 id, Palermo, 9.20; 630 id, Once viejo, 9.00; 630 id id, id, 9.00; 630 id id, a 8.90; 1.064 id, Sola, 8.85; 550 id, Once, 8.75; 367 id, Sola, 8.50.

Trigo tucelas. — 112 bolsas, *Once, a $ 8.60;*

Trigo húngaro. — 110 bolsas, Buenos Aires, a $ 9.70.

Alpiste.—76 bolsas, Sola, a $ 9.00.

Trigo varias clases. — 167 bolsas, Once, a $ 9.65; 620 id id, 9.30; 570 id id, 9.30; 594 id id, 9.25; 3.500 id, Brián, a llegar, 9.20; 43 id, Sola, 8.20; 465 id, Once, 9.00; 96 id, Sola, 8.75; 147 id, Once, 8.30; 209 id id, 8.20.

Avena.—770 bolsas, Riachuelo, a $ 5.10; 1.531 id, Brin, 5.05; 491 id, Once, 4.95; 741 id, Brián, 4.90; 273 id, Once, 4.95; 500 id id, 4.80; 739 id id, 4.80; 170 id id, 4.80; 563 id Sola, 4.80; 196 id, Sola, 4.70; 396 id id, 4.60; 560 id id, 4.50; 1.200 id, Sola, 4.50; 143 id id, 4.30; 286 id, Once, 4.30.

Cebada.—585 bolsas, Once, a $ 5.60; 230 id, Sola, 5.05; 585 id, Once, 5.00; 400 id id, 5.00; 500 id, Sola, 4.95; 170 id id, 4.90; 150 id id 4.80; 100 id, Once, 4.60.

Maíz amarillo.—374 bolsas, Once, a $ 5.45; 470 id id, 5.40; 1.220 id id, 5.40; 600 id id, 5.30; 875 id id, 5.30; 390 id, Buenos Aires, 5.30; 751 id id, 5.30; 397 id id, 5.30; 141 id, Sola, 5.30; 236 id, Sola, 5.30; 236 id id, 5.30; 183 id, Once, 5.25; 189 id id, 5.25; 577 id id, 5.25; 670 id, Sola, 5.25; 1.891 id, Sola, 5.25; 165 id id, 5.20; 250 id id, 5.15; 320 id id, 5.00; 322 id id, 5.00.

Morocho. — 149 bolsas, Once, a $ 5.40; 187 id id, 4.80.

Colorado.—80 bolsas, Sola, a $ 5.50.

Lino.—1.704 bolsas, a $ 12.50; 182 id, Palermo, 12.40; 100, id Once, a 12.30; 80 id id, 12.00; 126 id, Sola, a 11.85.

Nabo.—168 bolsas, Once, a $ 12.20.

EMBARQUES DE CEREALES

SEGUN PUERTOS

PUERTOS	TRIGO			MAIZ			LINO			AVENA		
	En la Semana	Anterior	Hasta la Fecha	En la Semana	Anterior	Hasta la Fecha	En la Semana	Anterior	Hasta la Fecha	En la Semana	Anterior	Hasta la Fecha
Buenos Aires	3.040	1.109	4.149	40.522	16.424	1.298.974	1.529	7.501	5.298	3.130	850	3.980
Bahía Blanca	7.305	.....	7.305	.....	.....	.....	.....	.....	.....	6.600	.....	6.600
La Plata	.....	.....	.....	62	4.779	44.328	.....	.....	.....	.....	2.070	2.070
San Nicolás	.....	.....	.....	16.418	1.530	380.803	.....	.....	.....	.....	.....	.....
Santa Fe	.....	.....	.....	.....	.....	8.040	.....	.....	.....	.....	.....	.....
Rosario	1.040	.....	1.040	29.101	18.792	1.708.968	11.759	4.750	13.789	.....	.....	.....
Villa Constitución	.....	.....	.....	4.508	.....	176.706	3.825	.....	3.825	.....	.....	.....
Varios	.....	.....	.....	.....	3.674	38.680	.....	.....	.....	.....	.....	.....
TOTAL TONELADAS	11.385	1.109	12.494	90.611	45.199	3.656.556	17.113	12.251	22.912	9.730	2.920	12.650

SEGUN DESTINOS

PUERTOS	TRIGO			MAIZ			LINO			AVENA		
	En la Semana	Anterior	Hasta la Fecha	En la Semana	Anterior	Hasta la Fecha	En la Semana	Anterior	Hasta la Fecha	En la Semana	Anterior	Hasta la Fecha
A órdenes	....	....	39.418	39.418	20.407	1.707.818	6.457	1.527	6.457	1.946	2.070	4.016
Reino Unido	....	....	13.110	13.110	4.082	518.747	1.631	....	1.631	6.786	....	6.786
Cont. Europeo	785	....	37.360	36.575	20.384	1.237.500	5.200	7.158	7.433	998	850	1.848
Brasil	9.967	1.003	10.157	190	6	2.730	....	....	....	....	....	....
Sud Africa	....	....	....	....	....	....	3.825	....	3.825	....	....	....
Estados Unidos	....	....	....	....	....	102.159	....	3.566	3.566	....	....	....
Varios	833	106	1.318	1.318	320	87.602	....	....	....	....	....	....
TOTAL TONELADAS	11.385	1.109	12.494	90.611	45.199	3.656.556	17.113	18.251	22.912	9.730	2.920	12.650